

## 教育部 函

機關地址：100217 臺北市中正區中山南路  
5號

承辦人：葉曉文

電話：02-7736-6161

電子信箱：weny@mail.moe.gov.tw

受文者：國立中興大學

發文日期：中華民國112年3月22日

發文字號：臺教綜(五)字第1120029640號

速別：普通件

密等及解密條件或保密期限：

附件：函文影本、宣導資料(附件一 A09000000E\_1120029640\_senddoc1\_Attach1.PDF、附件二 A09000000E\_1120029640\_senddoc1\_Attach2.pdf)

主旨：衛生福利部疾病管制署因應國內本土猴痘(Mpox)疫情，製作猴痘防治相關宣導教材，請運用各種管道加強防治宣導，請查照。

說明：

- 一、依衛生福利部疾病管制署本(112)年3月17日疾管慢字第1120300224號函(附件)辦理。
- 二、111年5月起，歐美等地區發生猴痘流行疫情，世界衛生組織(WHO)亦於111年7月23日宣布，猴痘疫情列為國際關注公共衛生緊急事件(PHEIC)，並於本年2月15日宣布維持PHEIC；此波猴痘疫情自111年5月中於英國爆發以來，截至本年3月10日全球累計報告病例數逾8.6萬例，其中以美洲(58,750例)及歐洲(25,859例)區域病例數最多，我國鄰近國家或地區，新加坡、日本、泰國、韓國、香港等亦有報告病例。我國亦已於111年6月23日將猴痘列為第二類法定傳染病，截至本年3月14日累計確診12例個案，包括7例本土及5例境外移入病例。
- 三、有鑑於國內已出現猴痘本土案例，加以各國邊境檢疫政策逐步鬆綁，人員交流漸頻繁，且猴痘病毒感染潛伏期可長達21天，民眾感染風險提升，為強化社會大眾猴痘



防治知能與風險意識，請運用各種管道加強猴痘防治宣導。

(一)猴痘主要的傳播方式係透過密切接觸確定個案的皮疹或體液造成(包含：任何形式的性接觸、擁抱、親吻等)，其他的傳播方式如飛沫傳染(但需長時間面對面接觸)、接觸受汙染的物品表面或感染的動物等。

(二)疑似猴痘感染症狀，如：出現不同型態的皮膚病灶(如：皮疹、斑疹、斑丘疹、水泡、膿疱等，於臉部、四肢及生殖器部位)，可能伴隨症狀，如：發燒( $\geq 38^{\circ}\text{C}$ )、畏寒/寒顫、出汗、頭痛、肌肉痛、背痛、淋巴腺腫大(如耳周、腋窩、頸部或腹股溝等處)，如有相關症狀，請佩戴口罩並就醫。

四、檢附該署製作之猴痘衛教單張以供運用，其他衛教宣導文宣、教材或影片等，可至該署全球資訊網/「猴痘專區」項下查詢及下載運用。

正本：各公私立大專校院、本部各單位、部屬機關(構)及國家運動訓練中心

副本：衛生福利部疾病管制署

H2/03/22  
14:29:34

裝

訂

線

## 衛生福利部疾病管制署 函

地址：10050台北市中正區林森南路6號  
聯絡人：嚴幸文  
聯絡電話：23959825#3752  
電子信箱：cdsw@cdc.gov.tw

受文者：教育部

發文日期：中華民國112年3月17日  
發文字號：疾管慢字第1120300224號  
速別：普通件  
密等及解密條件或保密期限：（  
附件：猴痘衛教資訊（11203002240-1.pdf）

主旨：因應國內本土猴痘(Mpox)疫情，請貴單位惠予加強所屬單位及相關人員猴痘防治相關事宜，詳如說明，請查照。

說明：

- 一、111年5月起，歐美等地區發生猴痘流行疫情，世界衛生組織(WHO)亦於111年7月23日宣布，猴痘疫情列為國際關注公共衛生緊急事件(PHEIC)，並於本(112)年2月15日宣布維持PHEIC；此波猴痘疫情自111年5月中於英國爆發以來，截至本年3月10日全球累計報告病例數逾8.6萬例，其中以美洲(58,750例)及歐洲(25,859例)區域病例數最多，我國鄰近國家或地區，新加坡、日本、泰國、韓國、香港等亦有報告病例。我國亦已於111年6月23日將猴痘列為第二類法定傳染病，截至本年3月14日累計確診12例個案，包括7例本土及5例境外移入病例。
- 二、我國自本年2月26日出現首例本土病例，本署與各縣市政府衛生局持續積極辦理猴痘防治各項工作，包括：強化監測



與通報機制、猴痘疫苗與治療藥物之整備、提升醫療人員對於猴痘疑似病例通報警覺與照護專業知能、建立檢驗網絡、強化社群網絡風險溝通與民眾衛教宣導等。

三、有鑑於國內已出現猴痘本土案例，加以各國邊境檢疫政策逐步鬆綁，人員交流漸頻繁，且猴痘病毒感染潛伏期可長達21天，民眾感染風險提升，為強化社會大眾猴痘防治知能與風險意識，請貴單位透過既有通路與管道，針對所屬相關單位及可觸及族群協助加強猴痘防治宣導。檢附本署製作之猴痘衛教單張以供運用(如附件)，其他衛教宣導文宣、教材或影片等，可至本署全球資訊網/「猴痘專區」項下查詢及下載運用。

四、此外，猴痘主要的傳播方式係透過密切接觸確定個案的皮疹或體液造成(包含：任何形式的性接觸、擁抱、親吻等)，其他的傳播方式如飛沫傳染(但需長時間面對面接觸)、接觸受汙染的物品表面或感染的動物等，爰貴單位業管單位如有人口密集機構，為預防機構內感染，請依本署「人口密集機構感染管制措施指引」等感染管制規定，落實辦理各項感染管制措施。若發現機構住民或工作人員出現疑似猴痘感染症狀，如：出現不同型態的皮膚病灶(如：皮疹、斑疹、斑丘疹、水泡、膿疱等，於臉部、四肢及生殖器等部位)，可能伴隨症狀，如：發燒( $\geq 38^{\circ}\text{C}$ )、畏寒/寒顫、出汗、頭痛、肌肉痛、背痛、淋巴腺腫大(如耳周、腋窩、頸部或腹股溝等處)，請其佩戴口罩，並協助安排就醫。

正本：內政部、外交部、國防部、教育部、法務部、經濟部、交通部、勞動部、行政院



農業委員會、大陸委員會、原住民族委員會、國軍退除役官兵輔導委員會、衛生福利部護理及健康照護司、衛生福利部心理健康司、衛生福利部長期間照顧司、衛生福利部社會及家庭署

副本：地方政府衛生局

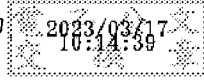

訂



線

國際旅行請注意

# 猴痘是什麼？

猴痘 (MPOX) 是一種人畜共通傳染疾病。在流行地區以外，已出現人與人間持續傳播。

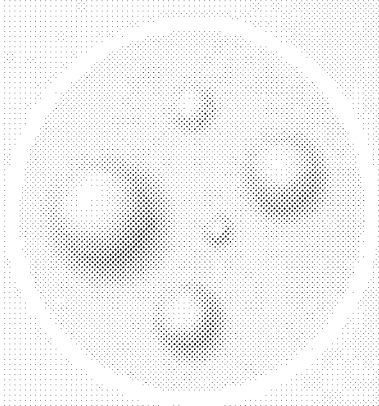

## 常見症狀

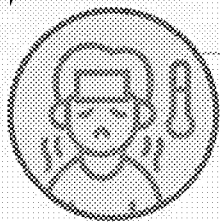

發燒

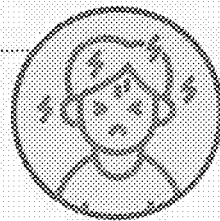

頭痛

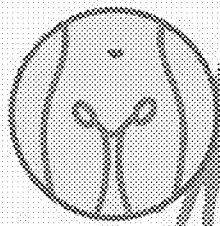

淋巴結腫大  
(頸部、腋窩、腹股溝)

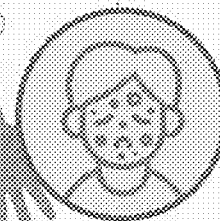

皮疹、水泡  
(臉部、四肢、生殖器)

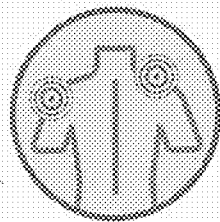

肌肉痛

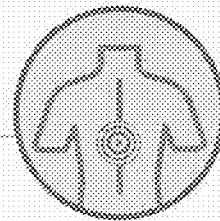

極度倦怠

## 傳染方式



與感染者親密接觸，或  
直接接觸到病患的呼吸  
道分泌物、損傷的皮膚或  
黏膜，或被污染之物品



直接接觸感染動物



飛沫傳播

## 國際疫情

目前多國出現猴痘疫情，含  
歐洲、美洲等國家。

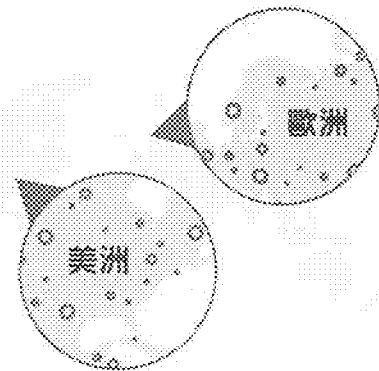

旅客有疑似症狀，請儘速就醫，並主動告知旅遊史及接觸史



衛生福利部疾病管制署  
TAIWAN CDC



www.cdc.gov.tw



1922 防疫達人

www.mcmex.com/TWCD



Taiwan CDC  
LINE



STAY HEALTHY !

# What is MPOX?

Mpox is a viral zoonotic disease. Sustained person-to-person transmission has been confirmed outside of endemic areas.

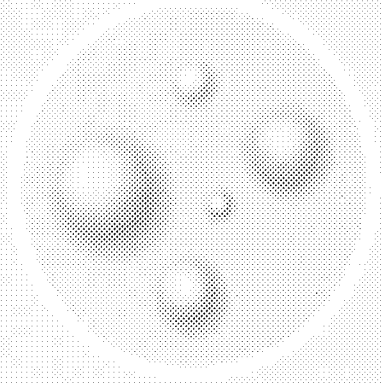

## Symptoms

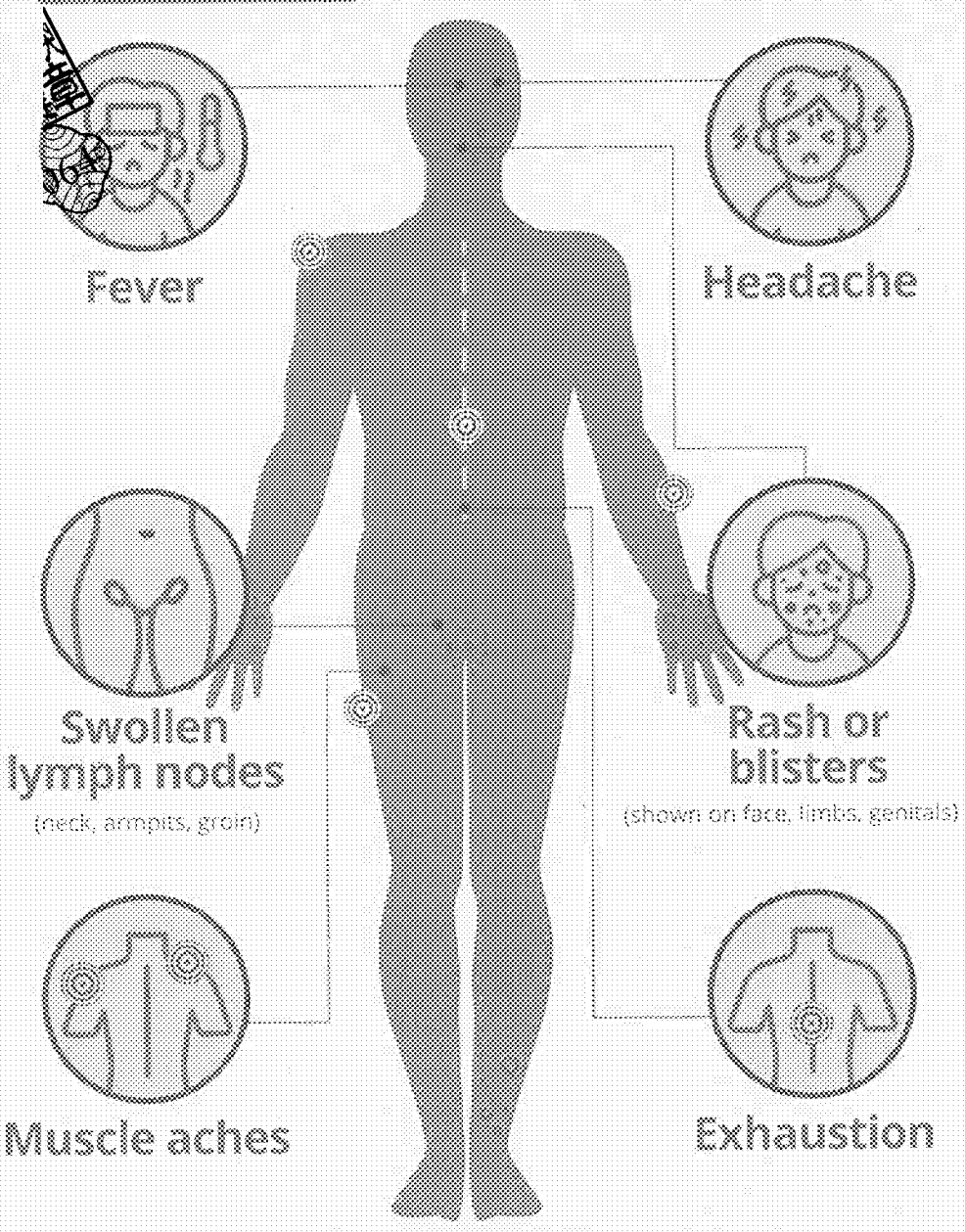

## How it spreads

- Intimate contact with an infected person or direct contact with patient's respiratory secretions, broken skin or mucous membranes, as well as contaminated objects
- Contact with infected animals
- Respiratory droplet transmission

## Current situation

Mpox cases have been identified in many countries in Europe, the Americas and other regions

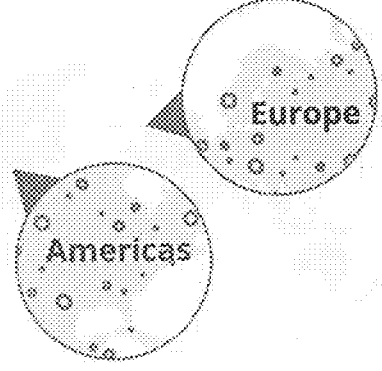

If you think you may have mpox, seek medical help immediately and inform your healthcare provider of your travel and contact history.





# 注意 猴痘

## 你該這樣做

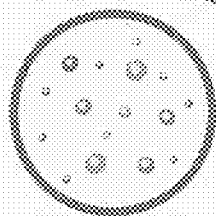
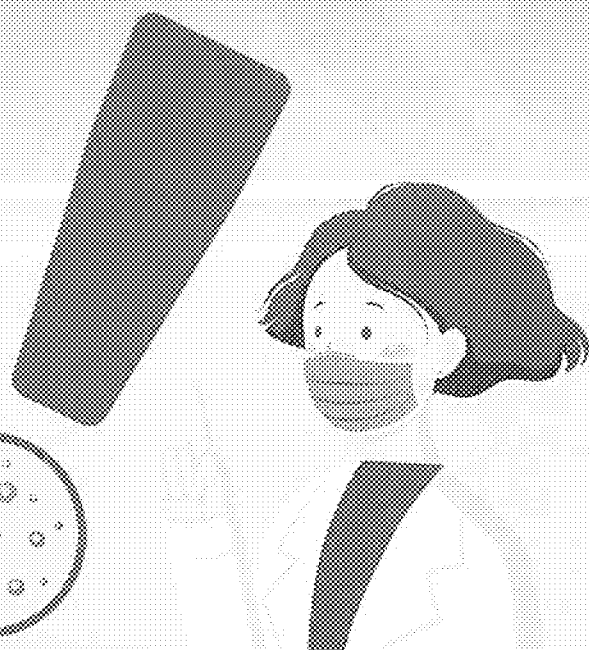

國內已有本土猴痘案例，民眾若前往流行地區或國內高風險場域，應避免與不特定人士親密接觸。

如有任何疑似症狀，請佩戴口罩並立即就醫告知旅遊史、高風險場域暴露史與接觸史。

### + 症狀好發部位

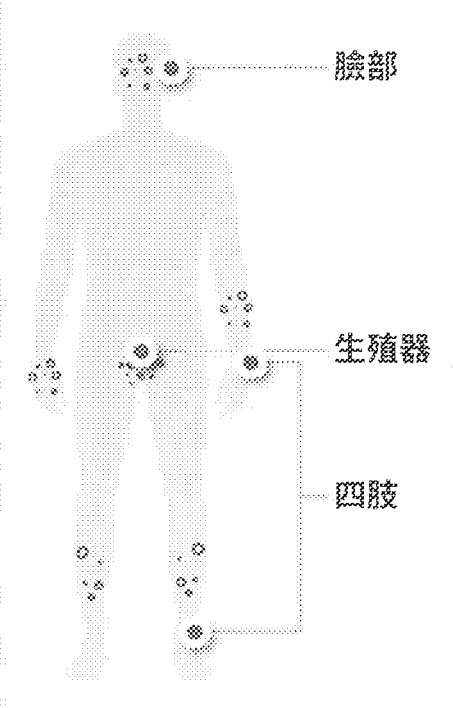

### + 猴痘症狀

出現不同型態的皮膚病灶，如：皮疹、水泡、膿疱

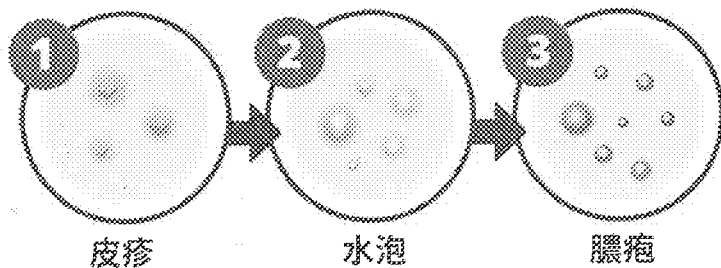

### + 可能伴隨症狀





# Mpox Alert: Here's What You Should Do

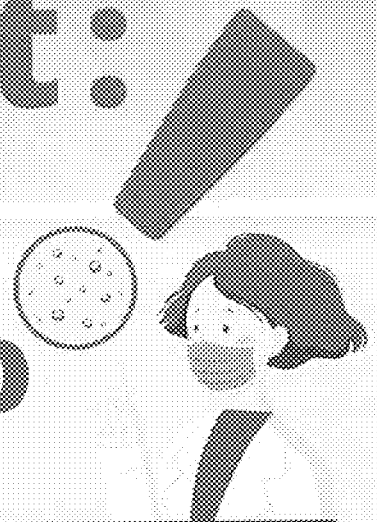

There have been cases of Mpox reported in Taiwan. If you're planning to travel to areas with high prevalence or high-risk premises venues, avoid close contact with unknown people.



If you experience any symptoms, wear a mask and seek medical attention immediately. Inform your doctor about your travel history, history of exposure to high-risk premises venues, and contact history.



## + Symptom onset site :

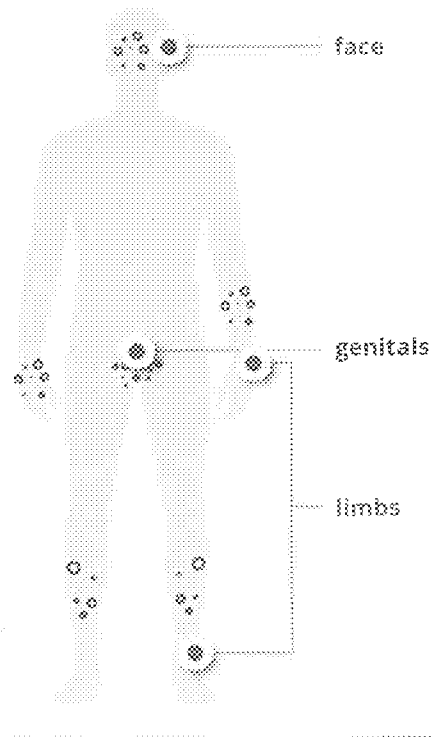

## + Symptoms of Mpox :

include the appearance of various skin lesions such as rashes, blisters, and pustules on the face, limbs, and anogenital region.

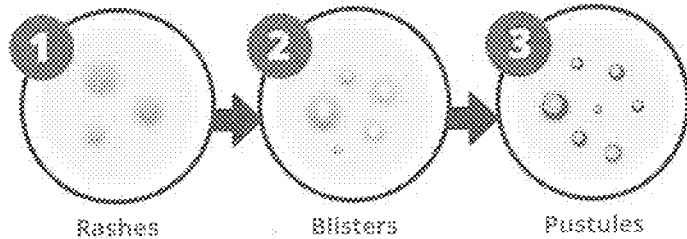

## + Other possible symptoms :



衛生福利部疾病管制署  
TAIWAN CDC



www.cdc.gov.tw



1922防疫達人

www.facebook.com/TWDCDC



Taiwan CDC  
LINE@

