

# 114年度報名甄選作業 說明會

## 報名甄選作業 資訊系統操作說明



內政部  
研發替代役專案辦公室  
114年1月

# 大 綱

- 役男報名作業
- 用人單位甄選作業
- 其他注意事項



- 役男報名作業
- 用人單位甄選作業
- 其他注意事項



# 役男報名申請時間

- 線上報名申請

- 系統網址：

- [https://rdss.moi.gov.tw/MND\\_NCA/](https://rdss.moi.gov.tw/MND_NCA/)

- 報名申請期間：

- [114年01月15日\(三\)上午9時~](#)

- [114年06月24日\(二\)下午5時截止](#)



# 系統報名及登錄作業流程

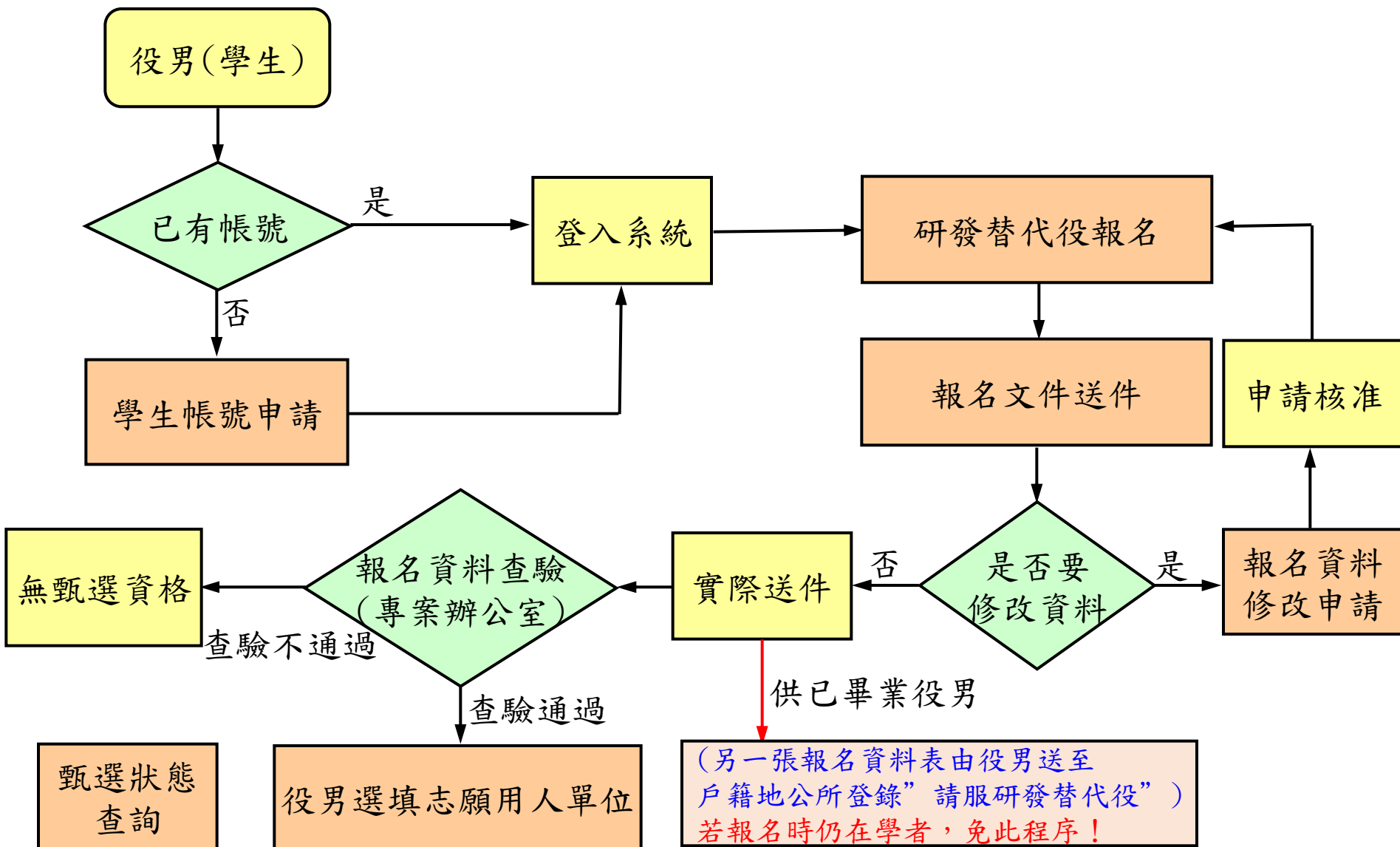

# 操作畫面-帳號申請(1/2)

- 請至系統首頁點選『學生帳號申請』

尚未有帳號者

跳到主要內容區域 [憑證卡片登入](#) | [單位帳號申請](#) | [學生帳號申請](#) | [新聞電子報](#) | [海外役男專區](#) | [網站導覽](#)



研發替代役  
資訊管理系統

帳號	密碼	國型驗證碼	39YS	登入	密碼重設
----	----	-------	------	----	------

已有帳號者

[最新消息](#) | [業務資訊](#) | [線上服務](#) | [常見問題](#)

## 人生如棋 研替布局

▶ 點擊觀賞影片

**事業** 職涯無縫接軌

**感情** 兼顧家庭感情

**兵役** 服役兼顧就業

**財富** 搶占升職起點

[用人單位員額申請暨審查](#)

[役男報名暨甄選](#)

[入營訓練](#)

[管理考核](#)



研發替代役制度



# 操作畫面-帳號申請(2/2)

❖ 聯絡電話及電子郵件信箱資料務必正確填寫，以作為後續聯絡之用。

學生基本資料填寫(\*為必填)

* 姓名	<input type="text"/>	帳號類別	學生
* 身分證字號 (作為系統帳號使用)	<input type="text"/>	* 出生年月日	<input type="text"/> ( 出生日期格式為 : yyy/mm/dd · 如「077/10/10」 )
* 聯絡電話 (如02-1234-5678 或0987-654-321)	<input type="text"/>	* 電子郵件信箱	<input type="text"/>
原住民姓名	<input type="text"/>		



# 役男報名作業說明(1/2)

## • 役男報名作業程序：

- 點選首頁的『[學生帳號申請](#)』連結，填寫基本資料後取得密碼，再以帳號／密碼登入系統。
- 點選『[研發替代役報名](#)』：填寫[參與意見調查](#)、[役男報名資料表](#)、[證明文件電子檔](#)和[緊急聯絡人](#)。
- 填寫完畢確認後，即不可修改報名資料，若需修改報名資料，可使用『[報名資料修改申請](#)』申請開放修改。





# 役男報名作業說明(2/2)

- 登入後的其他相關功能：須以**身分證字號/密碼**登入系統
  - 『**用人單位檢索**』：查詢114年度核配員額單位之單位基本資料、研發替代役細部職缺需求、用人單位徵才聯絡資訊、**寄發面談邀請通知**等。
  - 『**甄選狀態查詢**』：查詢役男報名甄選狀態、已選填之志願用人單位、是否被用人單位預備錄用及錄用結果核定之狀態。



# 操作畫面-報名甄選作業階段提醒

- 登入系統後的首頁會顯示「**報名甄選作業階段提醒**」。
- 作業進行中的階段會標記成紅色**，提醒您查看報名進度是否**完成**。

名甄選作業階段提醒									
作業時間	105年1月中旬	105年1月下旬	105年2月上旬	105年2月下旬	105年3月中旬	105年3月下旬	105年4月中旬	105年4月下旬	
作業名稱	甄選資料登錄 (含參與意願)	投選報名作業	第一次甄選作業	第一次甄選錄取公告	第二次甄選作業	第二次甄選錄取公告	第三次甄選作業	第三次甄選錄取公告	
作業描述	甄選資料登錄作業說明：甄選資料登錄作業，請於105年1月中旬前完成登錄作業，逾期不予受理。 甄選資料登錄作業說明：甄選資料登錄作業，請於105年1月中旬前完成登錄作業，逾期不予受理。	甄選報名作業說明：甄選報名作業，請於105年1月下旬前完成報名作業，逾期不予受理。 甄選報名作業說明：甄選報名作業，請於105年1月下旬前完成報名作業，逾期不予受理。	第一次甄選作業說明：第一次甄選作業，請於105年2月上旬前完成甄選作業，逾期不予受理。 第一次甄選作業說明：第一次甄選作業，請於105年2月上旬前完成甄選作業，逾期不予受理。	第一次甄選錄取公告說明：第一次甄選錄取公告，請於105年2月下旬前完成甄選錄取公告作業，逾期不予受理。 第一次甄選錄取公告說明：第一次甄選錄取公告，請於105年2月下旬前完成甄選錄取公告作業，逾期不予受理。	第二次甄選作業說明：第二次甄選作業，請於105年3月中旬前完成甄選作業，逾期不予受理。 第二次甄選作業說明：第二次甄選作業，請於105年3月中旬前完成甄選作業，逾期不予受理。	第二次甄選錄取公告說明：第二次甄選錄取公告，請於105年3月下旬前完成甄選錄取公告作業，逾期不予受理。 第二次甄選錄取公告說明：第二次甄選錄取公告，請於105年3月下旬前完成甄選錄取公告作業，逾期不予受理。	第三次甄選作業說明：第三次甄選作業，請於105年4月中旬前完成甄選作業，逾期不予受理。 第三次甄選作業說明：第三次甄選作業，請於105年4月中旬前完成甄選作業，逾期不予受理。	第三次甄選錄取公告說明：第三次甄選錄取公告，請於105年4月下旬前完成甄選錄取公告作業，逾期不予受理。 第三次甄選錄取公告說明：第三次甄選錄取公告，請於105年4月下旬前完成甄選錄取公告作業，逾期不予受理。	甄選資料登錄作業說明：甄選資料登錄作業，請於105年1月中旬前完成登錄作業，逾期不予受理。 甄選資料登錄作業說明：甄選資料登錄作業，請於105年1月中旬前完成登錄作業，逾期不予受理。
作業進行狀態	作業已截止 (非必報項目，不影響報名甄選作業)	作業進行中	作業進行中	-	作業尚未開始	-	作業尚未開始	-	
報名進度	完成	完成	未完成	-	未完成	-	未完成	-	



# 操作畫面-報名(1/13)

- 『研發替代役報名』功能：請先點選功能列表內的『甄選作業』下的『研發替代役報名』連結。

首頁 甄選作業 專案辦公室服務項目 系統管理 登出

【履歷資料登錄(含參與意願)】  
【用人單位檢索】  
**【研發替代役報名】**  
【證明文件電子檔】  
【報名文件列印】  
【選填志願用人單位】  
【甄選狀態查詢】  
【報名資料修改申請】  
【役男自願放棄甄選申請】  
【役男入營梯次選填登記】  
【錄取通知書列印】  
【役男自願放棄錄取申請】

登姓  
報學

名甄選

點選  
『研發替代役報名』

作業名稱	第一次甄選作業	第一次甄選錄取公告	第二次甄選作業	第二次甄選錄取公告	第三次甄選	
役男報名作業	※役男務必於截止前完成報名手續且經資料查驗通過者，始具備甄選資格。	※役男登錄已洽談確認之用人單位(得選填一家)。 役男選填用人單位	研發替代役役男第一次甄選作業錄取公告(役男錄取公告後且已畢業者，自行至線上選填可上線)	※役男登錄已洽談確認之用人單位(得選填一家)。 役男選填用人單位	研發替代役役男第二次甄選作業錄取公告(役男錄取公告後且已畢業者，自行至線上選填可上線)	※役男登錄已洽談確認之用人單位(得選填一家)。 役男選填用人單位

# 操作畫面-報名(2/13)

- 結束簡報制度介紹後，會出現研發替代役制度問題，請閱讀題目後選擇答案並點選『答題』。

## 研發替代役制度線上學習

研發替代役報名於報名作業前，須先進行『研發替代役制度線上學習』作業。線上學習課程題目共 5 題，每題答題正確後，才可進入下一題，全部題目皆答題正確後，方可開始執行『報名作業』。

※提醒您！若答題過程中途退出，則下次進行報名作業時須全部重新作答。

1.若役男於報名作業完成前已收到兵役徵集令，是否仍能報名參加研發替代役甄選嗎？(單選)

- A.是
- B.否

答題



# 操作畫面-報名(3/13)

- 每個題目閱讀後點選『答題』，直到題目答對，才可以點選『下一題』進行後續答題。全數答對後，點選『進入報名作業』方可進入線上役男報名作業程序。

## 研發替代役制度線上學習

研發替代役報名於報名作業前，須先進行『研發替代役制度線上學習』作業。線上學習課程題目共 5 題，每題答題正確後，才可進入下一題，全部題目皆答題正確後，方可開始執行『報名作業』。

※提醒您！若答題過程中途退出，則下次進行報名作業時須全部重新作答。

1. 若役男於報名作業完成前已收到兵役徵集令，是否仍能報名參加研發替代役甄選嗎？(單選)

A.是

B.否

答題

制度線上學習  
共5題



# 操作畫面-報名(4/13)

- 進入本功能後會出現役男面談應注意事項須知頁面，請詳細閱讀並一一確認點選「是」，同意遵守相關規定，再點選「是，同意遵守上述規定，下一步」進入後續報名作業。

## 役男面談應注意事項須知

進行甄選報名前，請本人確認閱讀以下所列各項役男與用人單位面談注意事項，才可以開始進行甄選報名作業：

面談應注意  
事項

役男於甄選面試時，務必明確瞭解所面試公司/單位下列詳細相關資訊

是否已明確瞭解—

- 產業特性及工作環境（學術研究、新產品研發、製程改良...等等）
- 未來自己要負責的工作內容？
- 自己專長及技能是否符合公司/單位這份職務需求？
- 公司/單位是否說明或安排參訪未來的工作環境？
- 公司/單位是否提供檢閱該單位訂定之服務契約、服勤管理規定內容？並確認該內容之版本編號與用人單位於甄選作業具體公告事項之備查版本編號相同？
- 這份職務的工作時間及須配合加班狀況？若有延長工時之加班補償機制為何(加班費/補休)？是否須輪值日/夜班？
- 這份職務的第1、2階段薪資係由研發及產業訓練替代役基金支付役男，用人單位是否與役男約定該階段其他權益？
- 這份職務的第3階段用人單位所提供的薪資結構、激勵措施、獎金福利為何？公司對役男工作表現之績效評量標準為何？多久評量1次？
- 役男報到後是否需要前置實習（在生產線實習）？實習工作內容與安排？實習時程？實習工作與未來研發工作之關聯與影響？實習地點及環境？實習成效之評核標準？（注意實習的合理時間及完整配套措施，並於甄選面試時確實瞭解實習目的及期望）
- 役男報到後，即不可隨意因不適任、適應不良、志趣不合或所學專長不符等事由而申請轉調至其他用人單位服務或依個人意願申請放棄研發替代役、改服一般替代役，應遵守相關役期之規定（※建議役男面談時務必與所屬專長、志趣是否與公司職務專長相符）

提醒您~務必詳實瞭解：未來工作內容、產業特性及工作環境、第3階段薪資結構說明，務必於預備錄用前雙方達成甄選面試洽談共識！！

是否已經確實閱讀上述注意事項。

- 是，已閱讀確認。  
 否。

同意遵守上述規定，下一步

役男請務必詳讀!!



# 操作畫面-報名(5/13)

- 進入本功能後會出現相關**注意事項說明並同意確認報名**頁面，請詳細閱讀並一一**確認**畫面中的各項說明並點選『是，同意遵守相關規定』後，再點選『同意遵守上述規定，下一步』按鈕，方可進入役男報名資料表填寫。

報名步驟

**甄選報名**

確認同意事項 填寫參與意見調查 填寫報名資料表 證明文件電子檔 確認報名資料表 已完成報名 **甄選狀態查詢** 資料歸檔查詢設定

進行網路報名前，請本人確認同意以下所列各項說明，才可以開始進行報名作業：

**113年度役男報名甄選之各項相關規定**

1. 役男線上報名時間：自 09:00 起至 17:00 截止。
2. 報名資料以本人輸入各項報名資料確認送出後，由專案辦公室進行查驗，若報名資料與檢附證明文件不符者，經專案辦公室通知須於 3 日內完成補件，如未能於規定期限內完成補件者，視同報名資格審查不通過，將無法參加 113 年度研發替代役甄選資格。
3. 研發替代役之服役單位 **非制度分派制**，乃是甄選資格役男及具核配員額資格之用人單位，藉由市場機制經雙方相互聯絡、安排、甄選洽談、媒合、預備錄用確認等作業。
4. 役男經核定錄取研發替代役後，於入黨前，得依其個人意願切結放棄研發替代役錄取資格，役男於入黨報到後，**不得再依個人意願申請放棄研發替代役資格、改服一般兵役或改服一般替代役**，應遵守研發替代役相關役期之規定。（※改服一般替代役者，須符合替代役實施條例第 55 條之 2 規定。）（※建議役男選服研發替代役前應審慎考量）
5. 役男與用人單位進行面談時，應先了解其研發工作內容、產業特性、工作環境及第 3 階段薪資結構等，務必於預備錄用前雙方達成共識，避免未來衍生申訴或爭議狀況。
6. 役男應依據「研發替代役役男報名暨用人單位甄選作業實施計畫」規定，並遵守內政部研發替代役制度相關規定，相關作業規定包括：  
(一) 替代役實施條例  
(二) 替代役實施條例施行細則  
(三) 研發及產業訓練替代役甄選訓練服役實施辦法  
(四) 研發替代役役期折抵作業注意事項  
(五) 研發替代役役男轉調與改服作業規定

是否已經確實閱讀上述注意事項，並同意遵守 113 年度役男報名甄選之各項相關規定。

是，同意遵守相關規定。  
 否。

同意遵守上述規定，下一步

請務必詳讀!!



# 操作畫面-意見調查(6/13)

**甄選報名**

確認同意事項   **填寫參與意見調查**   填寫報名資料表   證明文件電子檔   確認報名資料表   已完成報名   甄選狀態查詢

**\* 役男請依下列步驟完成/ 研發替代役報名:**

- >>1.填寫"報名資料表"。
- >>2.上傳"身分證正反面"及"報名學程之學歷證件"電子檔。
- >>3.確認送出報名資料。

注意：填寫前請您先確認報名申請研發替代役者，應具備下列條件：

1. 役男為( ) (含) 以後出生尚未履行兵役義務(含s2年次以前及s3年次以後出生役男)經徵兵檢查為常備役體位或s2年次以前出國國內或行教育部採認規定之國外大學校院碩士以上學歷之役齡男子。  
※國外學歷之採認，依據教育部所訂「大學辦理國外學歷採認辦法」規定辦理。
2. 役男於報名前，尚未接獲徵集令者，得申請服研發替代役。  
( 高年次( )年次出生)役男限於1 ( )日(二)前報名送出，限參加第1次甄選作業，經核定錄取服研發替代役後，並應( )入營。)

備註：

1. 若您為尚未畢業之在學生，請考量經報名資格審查及專長核定錄取通過後，於入營接受基礎及專業訓練前( ) ( )月)，可取得所登錄報名學程(碩士或博士)畢業證書之確切時間。
2. 入營前，請確認體位為常備役體位或替代役體位(替代役體位者限s2年次以前出生)，非屬前項體位者，由主管機關廢止或撤銷其研發替代役資格，不予通知入營。入營時，務必備妥折抵役期之相關證明文件，如高中(職)以上各級學校經軍訓主管驗證加註折抵日數之成績單、大專集訓結訓證書、驗證(停役)證明書或軍事學校退學(開除)證明書等正本(驗證後退還)。

1. 您期望未來服務單位類別(可複選)？  
 政府機關    公立研究機關(構)    大學校院    行政法人    財團法人研究機構    民間產業

2. 您期望未來服務於民間產業機構之產業類別(可複選)？  
 半導體    民生化工生技    光電    金屬    通訊    資訊    電子    電機    機械    服務業    數位內容  
 其他：( )

3. 您期望未來服務之工作地區(可複選)？  
 北部    新竹    中部    南部    其他：( )

4. 您是否已取得報名學程(碩士/博士)之畢業證書？  
 是    否 (預計畢業時間：( )年( )月)

5. 若您經核定錄取服研發替代役，您會選擇( )幾月入營接受為期1~4週之基礎訓練及專業訓練？  
 5月    6月    7月    8月    9月    10月    11月    12月    次年1月    待評估未確定

6. 您是否願意將登錄之個人履歷資料，開放給本制度準甄選人單位查詢？  
 是 (勾選「是」者，本制度準甄選人單位將可看到您的個人履歷資料，唯標記「對外不公開資訊」之欄位除外。  
 否 (勾選「否」者，本制度準甄選人單位將看不到您的個人履歷資料。)

※ 提醒您！本意願登錄乃為讓本制度用人單位及役男雙方，提早在本制度資訊管理系統平台上，進行媒合洽談。  
請注意！您仍需於( )中旬之研發替代役役男報名受理期間完( )報名作業，並取得甄選通知書，始具有與本制度用人單位正式甄選洽談之資格。

7. 請問您是透過那些管道得知「研發替代役制度」訊息(可複選)？  
 研發替代役資訊管理系統([http://www.mnd.gov.tw/IND\\_NCA](http://www.mnd.gov.tw/IND_NCA))  
 研發替代役( )  
 學校網站    BBS    我國外館網站  
 其他政府機關網站    協會/商會/工(公)會/校友會    廣播    報紙  
 制度文宣品(海報、折頁等)    校園宣導活動    政府海外攬才活動    親友告知  
 其他：( )

**報名步驟提醒！**

**參與意見調查(必填)**

儲存





# 操作畫面-報名資料(7/13)

甄選報名

預約同意事項 填寫必要資料表 填寫報名資料表 檢閱文件電子檔 預約報名資料表 已預約報名 新註冊帳號 其他登入帳號設定

\* 役男請依下列步驟向： 區軍代役報名：

- >>>1.填寫「報名資料表」。
- >>>2.上傳「身分證正反面」及「報名學歷之學歷證件」電子檔。
- >>>3.確認送出報名資料。

注意：填寫前請您先確認報名申請資格及役別，應填寫下列條件：

- 役男：1. 役男：應為中華民國國民，且尚未履行兵役義務，但前兵役當局曾徵收役別或前中(含)以前出巡替代役種別，並與現役軍前立憲之國內公立大學校院、或符合教育前修種別之國外大學校院，碩士以上學歷之役男，且學歷之修別，應與教育前修「大學修業外學歷修別修別」、「大陸地區學歷修別修別」等規定相符。
- 役男前科者：如有前科者，應先檢附前科證明。

備註：

- 應以國內公立大學之學歷，請檢附該學歷之學歷證明文件，如入學單、畢業證書之複印件。
- 入學前：應檢附該學歷之學歷證明文件(替代役種別前中(含)以前出巡)，科系前科者，應檢附該學歷之學歷證明文件，如入學單(或)以上學歷之學歷證明文件(替代役種別前中(含)以前出巡)。

113年研發替代役男報名資料表					
役男身分	* 國內役男 <input type="radio"/> 國外役男(持國外學歷)				
姓名	身分證字號	所在學別	所在學校	城市/地區	
應徵姓名	身分證字號	身分證字號	身分證字號	身分證字號	身分證字號
通訊地點電話	戶籍地點電話	行動電話	請確實填寫個人聯絡電話，作為後續通知使用。		
學歷	畢業學校	畢業日期	畢業科系	畢業程度	備註
碩士	國立中央大學	111/09	機械工程學系	碩士	

填寫履歷  
(報名資料表)

• 已畢業：報名時，已拿到畢業證書  
• 就讀中：報名時，尚未取得畢業證書

可使用「科系清單」按鈕，查詢主修科系

機械工程學系  
工程科學及海洋工程學系  
生物機電工程學系  
醫學工程學研究所  
材料科學與工程學系  
材料科學與工程學系國際應用材料工程碩士班  
環境工程學研究所  
工業工程學研究所  
生醫電子與資訊學研究所  
應用力學研究所  
食品科技研究所  
築與城鄉研究所  
物科學技術學系  
工程學系  
環境系統工程學系  
醫學系  
景觀學系  
農業化學系  
農業經濟學系  
生物產業傳播暨發展學系  
生物產業傳播暨發展學系  
科系清單

請務必參照  
畢業證書或學生證  
之科系名稱一致

# 操作畫面-報名資料(8/13)

- 役男若**已面試洽談**單位，請點選**已面試洽談**單位選項並且填入洽談單位名稱，以利**報名資料優先**審查。

Youtube自我介紹影音連結(非必填項目)		輸入範例： <a href="https://youtu.be/cuMjQNNgHfw">https://youtu.be/cuMjQNNgHfw</a>	
緊急聯絡人			
姓名	李	關係	朋友
緊急聯絡人聯絡電話	(格式: 02-3234-5678 或 0987-654-321)		(格式: 0987-654-321)
地址	◎ 同戶籍地址 ○ (726)臺南市學甲區 X		
資料開放	您是否同意開放個人基本資料供所有甄選之用人單位查詢： <input checked="" type="radio"/> 同意開放 <input type="radio"/> 不同意開放		
洽談情形 (此欄位僅供查詢 順序參考!並不 影響報名程序)	◎ 尚未面試洽談單位 ○ 已面試洽談單位： <input type="text"/> 請填入面試洽談確認之單位(30字以內)		
是否參與學校產學 合作計畫?	◎ 是 ○ 否 <input type="text"/> 請填入公司名稱(30字以內)		
<p>1. 申請人若同意開放個人基本資料，將於參加第1-3次甄選洽談作業時，顯示個人基本資料，以供所有甄選之用人單位查詢，但利進行產合作業；若不同意開放，則僅顯示個人姓名；申請之役男必須完成報名程序經審查符合規定並取得甄選通知書，否則將不具備參與甄選之資格。</p> <p>2. 報名資料應交碼，檢附報名學程之學歷證件電子檔。 報名學程之修業狀態若填寫「已畢業」者，請繳交畢業證書電子檔；填寫「就讀中」者，請繳交學生證或在學證明電子檔。 報名學程之學歷證明文件內容，應揭露足以查驗「報名學程(碩士/博士)」及「就讀科系(所)」資料為必要條件。 (若為國外證明文件，須經我國駐外單位驗證及檢附中文譯本電子檔)。</p>			
<input type="button" value="儲存"/>			

非必填

注意事項！



# 操作畫面-證明文件電子檔(9/13)

- 役男填寫完畢報名資料表後，請上傳證明文件電子檔。

證明文件電子檔上傳

確認同意事項	填寫參與意見調查	填寫報名資料表	證明文件電子檔	確認報名
--------	----------	---------	---------	------

上傳證明文件電子檔

<b>身分證正反面電子檔</b> (未完成)	<input type="button" value="選擇檔案"/> 未選擇任何檔案 <input type="button" value="上傳"/> (以上傳1個檔案為限，請將身分證以黑白掃描存成PDF、JPG、GIF檔後上傳，檔案(正、反面合計)大小須小於300KB。)
<b>學歷證件</b> (未完成)	<input type="button" value="選擇檔案"/> 未選擇任何檔案 <input type="button" value="上傳"/> ※ 碩士學歷證明文件電子檔。(畢業證書) (以上傳1個檔案為限，請將學歷證件以黑白掃描存成PDF、JPG、GIF檔後上傳，檔案大小須小於400KB。)

**學歷證件**

※上傳檔案方法 (如何縮小檔案至300KB以內)。

※檢附之學生證電子檔，如果無法查驗「報名學程(碩士/博士)」及「就讀科系(所)」(如：報名學程之成績單或學校開立之在學證明電子檔。若為國外證明文件，須經我國駐外單位驗證及檢附中文字譯本電子檔。)以供查驗。

※報名學程為就讀中者，請檢附學生證正反面或在學證明電子檔；已畢業者，請提供畢業證書電子檔。

※為查驗報名學程，證件上應提供確認「碩士」、「博士」字樣。

※請確認檔案清晰可供查驗單位辨識。

※本檔僅供役男報名研發替代役資格查驗使用。



# 操作畫面-確認報名資料(10/13)

## 報名資料確認

請確認以下資料是否無誤，如發現錯誤請按下「修改資料」，或至(甄選作業)-(研發及產業訓練替代甄選報名)修改個人報名資料。

研發替代役役男報名資料表				
役男身分	國內役男			
地名	身分證字號			
通訊地聯絡電話	02-1234-5678			
戶籍地聯絡電話	02-1234-5678			
戶籍地址	(300)新竹市			
學歷	大學	學校名稱	修業狀態	主修科系
	大學	學校名稱	修業狀態	主修科系
	碩士	學校名稱	修業狀態	主修科系
	碩士	碩士論文(中文)(100字)		
	碩士	碩士論文(英文)(400字)		
	博士	學校名稱	修業狀態	主修科系
	博士	學校名稱	修業狀態	主修科系
	博士	博士論文(中文)(100字)		
	博士	博士論文(英文)(400字)		
	報名學程			
	專長			
	個人(研究)專長			
總文能力取得檢照資格				
Youtube自我介紹影音連結(非必填項目)				
緊急聯絡人				
姓名	關係	父子	緊急聯絡人聯絡電話	緊急聯絡人行動電話
地址	(300)新竹市			
資料開放	您是否同意開放個人基本資料供所有甄選之用人單位查詢、開放查詢			
洽談情形	已面試洽談單位: ISI			
是否參與學校產業或職教合作計畫(實習)	參與學校產業或職教合作單位: ISI			
證明文件電子檔	<a href="#">臺灣證(107.01.04.14.28最後更新)</a> <a href="#">畢業證書(107.01.04.14.28最後更新)</a>			
確認書				
1. 申請研發替代役須符合下列規定: (一) 須為中華民國國民。 (二) 須為現職政府機關、公立或私立學校、公立或私立醫院、公立或私立社會福利機構、公立或私立醫療機構、公立或私立教育機構、公立或私立文化藝術機構、公立或私立體育機構、公立或私立科學技術機構、公立或私立社會服務機構、公立或私立其他用人單位之現職人員。 (三) 須符合該用人單位之職缺需求。 (四) 須符合該用人單位之學歷、專業、經驗、語言、體能、其他等條件。 (五) 須符合該用人單位之工作地點。 (六) 須符合該用人單位之工作時間。 (七) 須符合該用人單位之工作性質。 (八) 須符合該用人單位之工作內容。 (九) 須符合該用人單位之工作環境。 (十) 須符合該用人單位之工作待遇。 (十一) 須符合該用人單位之工作福利。 (十二) 須符合該用人單位之工作保障。 (十三) 須符合該用人單位之工作發展。 (十四) 須符合該用人單位之工作挑戰。 (十五) 須符合該用人單位之工作意義。 (十六) 須符合該用人單位之工作價值。 (十七) 須符合該用人單位之工作榮譽。 (十八) 須符合該用人單位之工作責任。 (十九) 須符合該用人單位之工作誠信。 (二十) 須符合該用人單位之工作尊重。 (二十一) 須符合該用人單位之工作包容。 (二十二) 須符合該用人單位之工作和諧。 (二十三) 須符合該用人單位之工作合作。 (二十四) 須符合該用人單位之工作溝通。 (二十五) 須符合該用人單位之工作團隊。 (二十六) 須符合該用人單位之工作領導。 (二十七) 須符合該用人單位之工作激勵。 (二十八) 須符合該用人單位之工作發展。 (二十九) 須符合該用人單位之工作挑戰。 (三十) 須符合該用人單位之工作意義。 (三十一) 須符合該用人單位之工作價值。 (三十二) 須符合該用人單位之工作榮譽。 (三十三) 須符合該用人單位之工作責任。 (三十四) 須符合該用人單位之工作誠信。 (三十五) 須符合該用人單位之工作尊重。 (三十六) 須符合該用人單位之工作包容。 (三十七) 須符合該用人單位之工作和諧。 (三十八) 須符合該用人單位之工作合作。 (三十九) 須符合該用人單位之工作溝通。 (四十) 須符合該用人單位之工作團隊。 (四十一) 須符合該用人單位之工作領導。 (四十二) 須符合該用人單位之工作激勵。 (四十三) 須符合該用人單位之工作發展。 (四十四) 須符合該用人單位之工作挑戰。 (四十五) 須符合該用人單位之工作意義。 (四十六) 須符合該用人單位之工作價值。 (四十七) 須符合該用人單位之工作榮譽。 (四十八) 須符合該用人單位之工作責任。 (四十九) 須符合該用人單位之工作誠信。 (五十) 須符合該用人單位之工作尊重。 (五十一) 須符合該用人單位之工作包容。 (五十二) 須符合該用人單位之工作和諧。 (五十三) 須符合該用人單位之工作合作。 (五十四) 須符合該用人單位之工作溝通。 (五十五) 須符合該用人單位之工作團隊。 (五十六) 須符合該用人單位之工作領導。 (五十七) 須符合該用人單位之工作激勵。 (五十八) 須符合該用人單位之工作發展。 (五十九) 須符合該用人單位之工作挑戰。 (六十) 須符合該用人單位之工作意義。 (六十一) 須符合該用人單位之工作價值。 (六十二) 須符合該用人單位之工作榮譽。 (六十三) 須符合該用人單位之工作責任。 (六十四) 須符合該用人單位之工作誠信。 (六十五) 須符合該用人單位之工作尊重。 (六十六) 須符合該用人單位之工作包容。 (六十七) 須符合該用人單位之工作和諧。 (六十八) 須符合該用人單位之工作合作。 (六十九) 須符合該用人單位之工作溝通。 (七十) 須符合該用人單位之工作團隊。 (七十一) 須符合該用人單位之工作領導。 (七十二) 須符合該用人單位之工作激勵。 (七十三) 須符合該用人單位之工作發展。 (七十四) 須符合該用人單位之工作挑戰。 (七十五) 須符合該用人單位之工作意義。 (七十六) 須符合該用人單位之工作價值。 (七十七) 須符合該用人單位之工作榮譽。 (七十八) 須符合該用人單位之工作責任。 (七十九) 須符合該用人單位之工作誠信。 (八十) 須符合該用人單位之工作尊重。 (八十一) 須符合該用人單位之工作包容。 (八十二) 須符合該用人單位之工作和諧。 (八十三) 須符合該用人單位之工作合作。 (八十四) 須符合該用人單位之工作溝通。 (八十五) 須符合該用人單位之工作團隊。 (八十六) 須符合該用人單位之工作領導。 (八十七) 須符合該用人單位之工作激勵。 (八十八) 須符合該用人單位之工作發展。 (八十九) 須符合該用人單位之工作挑戰。 (九十) 須符合該用人單位之工作意義。 (九十一) 須符合該用人單位之工作價值。 (九十二) 須符合該用人單位之工作榮譽。 (九十三) 須符合該用人單位之工作責任。 (九十四) 須符合該用人單位之工作誠信。 (九十五) 須符合該用人單位之工作尊重。 (九十六) 須符合該用人單位之工作包容。 (九十七) 須符合該用人單位之工作和諧。 (九十八) 須符合該用人單位之工作合作。 (九十九) 須符合該用人單位之工作溝通。 (一百) 須符合該用人單位之工作團隊。 (一百零一) 須符合該用人單位之工作領導。 (一百零二) 須符合該用人單位之工作激勵。 (一百零三) 須符合該用人單位之工作發展。 (一百零四) 須符合該用人單位之工作挑戰。 (一百零五) 須符合該用人單位之工作意義。 (一百零六) 須符合該用人單位之工作價值。 (一百零七) 須符合該用人單位之工作榮譽。 (一百零八) 須符合該用人單位之工作責任。 (一百零九) 須符合該用人單位之工作誠信。 (一百一十) 須符合該用人單位之工作尊重。 (一百一十一) 須符合該用人單位之工作包容。 (一百一十二) 須符合該用人單位之工作和諧。 (一百一十三) 須符合該用人單位之工作合作。 (一百一十四) 須符合該用人單位之工作溝通。 (一百一十五) 須符合該用人單位之工作團隊。 (一百一十六) 須符合該用人單位之工作領導。 (一百一十七) 須符合該用人單位之工作激勵。 (一百一十八) 須符合該用人單位之工作發展。 (一百一十九) 須符合該用人單位之工作挑戰。 (一百二十) 須符合該用人單位之工作意義。 (一百二十一) 須符合該用人單位之工作價值。 (一百二十二) 須符合該用人單位之工作榮譽。 (一百二十三) 須符合該用人單位之工作責任。 (一百二十四) 須符合該用人單位之工作誠信。 (一百二十五) 須符合該用人單位之工作尊重。 (一百二十六) 須符合該用人單位之工作包容。 (一百二十七) 須符合該用人單位之工作和諧。 (一百二十八) 須符合該用人單位之工作合作。 (一百二十九) 須符合該用人單位之工作溝通。 (一百三十) 須符合該用人單位之工作團隊。 (一百三十一) 須符合該用人單位之工作領導。 (一百三十二) 須符合該用人單位之工作激勵。 (一百三十三) 須符合該用人單位之工作發展。 (一百三十四) 須符合該用人單位之工作挑戰。 (一百三十五) 須符合該用人單位之工作意義。 (一百三十六) 須符合該用人單位之工作價值。 (一百三十七) 須符合該用人單位之工作榮譽。 (一百三十八) 須符合該用人單位之工作責任。 (一百三十九) 須符合該用人單位之工作誠信。 (一百四十) 須符合該用人單位之工作尊重。 (一百四十一) 須符合該用人單位之工作包容。 (一百四十二) 須符合該用人單位之工作和諧。 (一百四十三) 須符合該用人單位之工作合作。 (一百四十四) 須符合該用人單位之工作溝通。 (一百四十五) 須符合該用人單位之工作團隊。 (一百四十六) 須符合該用人單位之工作領導。 (一百四十七) 須符合該用人單位之工作激勵。 (一百四十八) 須符合該用人單位之工作發展。 (一百四十九) 須符合該用人單位之工作挑戰。 (一百五十) 須符合該用人單位之工作意義。 (一百五十一) 須符合該用人單位之工作價值。 (一百五十二) 須符合該用人單位之工作榮譽。 (一百五十三) 須符合該用人單位之工作責任。 (一百五十四) 須符合該用人單位之工作誠信。 (一百五十五) 須符合該用人單位之工作尊重。 (一百五十六) 須符合該用人單位之工作包容。 (一百五十七) 須符合該用人單位之工作和諧。 (一百五十八) 須符合該用人單位之工作合作。 (一百五十九) 須符合該用人單位之工作溝通。 (一百六十) 須符合該用人單位之工作團隊。 (一百六十一) 須符合該用人單位之工作領導。 (一百六十二) 須符合該用人單位之工作激勵。 (一百六十三) 須符合該用人單位之工作發展。 (一百六十四) 須符合該用人單位之工作挑戰。 (一百六十五) 須符合該用人單位之工作意義。 (一百六十六) 須符合該用人單位之工作價值。 (一百六十七) 須符合該用人單位之工作榮譽。 (一百六十八) 須符合該用人單位之工作責任。 (一百六十九) 須符合該用人單位之工作誠信。 (一百七十) 須符合該用人單位之工作尊重。 (一百七十一) 須符合該用人單位之工作包容。 (一百七十二) 須符合該用人單位之工作和諧。 (一百七十三) 須符合該用人單位之工作合作。 (一百七十四) 須符合該用人單位之工作溝通。 (一百七十五) 須符合該用人單位之工作團隊。 (一百七十六) 須符合該用人單位之工作領導。 (一百七十七) 須符合該用人單位之工作激勵。 (一百七十八) 須符合該用人單位之工作發展。 (一百七十九) 須符合該用人單位之工作挑戰。 (一百八十) 須符合該用人單位之工作意義。 (一百八十一) 須符合該用人單位之工作價值。 (一百八十二) 須符合該用人單位之工作榮譽。 (一百八十三) 須符合該用人單位之工作責任。 (一百八十四) 須符合該用人單位之工作誠信。 (一百八十五) 須符合該用人單位之工作尊重。 (一百八十六) 須符合該用人單位之工作包容。 (一百八十七) 須符合該用人單位之工作和諧。 (一百八十八) 須符合該用人單位之工作合作。 (一百八十九) 須符合該用人單位之工作溝通。 (一百九十) 須符合該用人單位之工作團隊。 (一百九十一) 須符合該用人單位之工作領導。 (一百九十二) 須符合該用人單位之工作激勵。 (一百九十三) 須符合該用人單位之工作發展。 (一百九十四) 須符合該用人單位之工作挑戰。 (一百九十五) 須符合該用人單位之工作意義。 (一百九十六) 須符合該用人單位之工作價值。 (一百九十七) 須符合該用人單位之工作榮譽。 (一百九十八) 須符合該用人單位之工作責任。 (一百九十九) 須符合該用人單位之工作誠信。 (二百) 須符合該用人單位之工作尊重。 				
<input type="checkbox"/> 本人已詳閱上述要點，且同意並遵守以上相關規定。				

確認報名資料表

### 緊急聯絡人

聯絡電話	02-1234-5678	緊急
您是否同意開放個人基本資料供所有甄選之用人單位查詢、開放查詢		
尚未洽談任何單位		
研發替代役(役男限碩士以上學歷)		
<input type="button" value="確認"/>	<input type="button" value="修改資料"/>	

請勾選  
本人已詳閱上述要點，且同意並遵守以上相關規定。

提醒~  
確認後即不可再修改!!



# 操作畫面-已完成報名(12/13)

- ❖ 已完成報名，供役男自行列印存查研發替代役役男報名資料表。

您已完成報名資料送出！

甄選報名文件列印項目

確認同意事項	填寫參與意見調查	填寫報名資料表	證明文件電子檔	確認報名資料表	已完成報名	甄選狀態查詢
--------	----------	---------	---------	---------	-------	--------

一 [\[ \]年研發替代役役男報名資料表 \(供役男自行列印存查\)](#)

二 [\[ \]年研發替代役役男報名資料表 \(僅供已畢業役男送交戶籍地役政單位\)](#)

\* 請務必使用Adobe Reader 8.0以上的版本開啟文件

供役男自行列印  
存查



# 操作畫面-已完成報名(13/13)

- ❖ 如果您的身分為已畢業，則畫面中會出現第二個連結的文件，請親送或以掛號郵寄至戶籍地役政單位，辦理暫不予徵集。

您已完成報名資料送出！

## 甄選報名文件列印項目

確認同意事項	填寫參與意見調查	填寫報名資料表	證明文件電子檔	確認報名資料表	已完成報名	甄選狀態查詢
--------	----------	---------	---------	---------	-------	--------

一 [年研發替代役役男報名資料表](#) (供役男自行列印存查)

二 [年研發替代役役男報名資料表](#) (僅供已畢業役男送交戶籍地役政單位)

\* 請務必使用Adobe Reader 8.1

第二份文件  
請親送或以掛號郵寄  
至戶籍地役政單位



# 列印報名文件-報名資料表樣式

(供役男自行列印存查)



Ver. 1  
報名序號

年研發替代役男報名資料表

役男身分	<input checked="" type="checkbox"/> 國內役男 <input type="checkbox"/> 國外役男					
姓名			身分證字號			
通訊地 聯絡電話	02-1234-5678		戶籍地 聯絡電話	02-		
電子郵件 信箱						
戶籍地址						
學歷	大學	學校名稱				
		修業期間		科系類別/ 主修科系		
	碩士	學校名稱		修業狀態	<input checked="" type="checkbox"/> 已畢業 <input type="checkbox"/> 就讀中 <input type="checkbox"/> 進升博士班	
		修業期間		科系類別/ 主修科系		
		碩士論文題目(中文)				
		碩士論文題目(英文)				
	博士	學校名稱		修業狀態	<input type="checkbox"/> 已畢業 <input checked="" type="checkbox"/> V	
		修業期間		科系類別/ 主修科系		
		博士論文題目(中文)				
		博士論文題目(英文)				
	報名學程	<input checked="" type="checkbox"/> 碩士 <input type="checkbox"/> 博士				
	個人(研究) 專長					
緊急連絡人						
姓名		關係	母子	緊急聯絡人 聯絡電話	02-1234-5678	
地址						
個人志願						
資料開放	您是否同意開放個人基本資料供所有甄選之用人單位查詢。 <input checked="" type="checkbox"/> 同意開放 <input type="checkbox"/> 不同意開放					

供役男自行列印存查

確認書：

- 申請人應依據「研發替代役役男報名暨用人單位甄選作業實施計畫」規定，本人已詳閱並遵守研發替代役制度相關規定。
- 申請人保證於役男報名時所登錄資料及檢附文件，均屬正確無誤且無造假，若經查獲資料不實，願意接受取消役男報名甄選資格，錄取研發替代役資格。
- 經核定錄取公告後之研發替代役役男，已確定體位為常備役體位或替代役體位，並已取得畢業證書者(應符合個人報名學程之學歷)，應於各梯次登錄規定期限內，自行於資訊管理系統登錄選購可入營梯次，並上傳足以查驗報名學程(碩士/博士)之畢業證書或相關足以證明已畢業之文件(國外學歷需先經駐外單位驗證及檢附中文翻譯本)電子檔案，經專案辦公室查驗確認後，查驗結果以網路通知核定入營梯次。
- 役男經核定錄取研發替代役後，應確認徵兵體位為常備役體位或替代役體位(各直轄市、縣(市)政府徵兵體位判定時程約1~3個月)，於入營前未屬常備役體位或替代役體位者，由主管機關廢止或撤銷其研發替代役錄取資格，不予通知入營。
- 申請人同意「役男經錄取服研發替代役後，於入營前，得依其個人意願切結放棄研發替代役錄取資格，於入營報到後，除依法辦理轉調者外，因故未能服滿規定之役期者，由主管機關廢止其研發替代役資格，並指定改服一般替代役。(※改服一般替代役之相關規定請參閱替代役實施條例第18條之1、研發及產業訓練替代役甄選訓練服役實施辦法、轉調及改服作業規定。)
- 高年次(1 年次出生)役男限參加第1次甄選作業，經核定錄取服研發替代役後，並應於研10 年次入營；另 年次出生役男應於 年次入營。 年次出生役男無法於第1次甄選作業核定錄取或於研10 年次入營、78年次出生役男無法於 年次入營者，由主管機關廢止該役男 研發替代役資格，並通知役男戶籍所在地之直轄市、縣(市)政府予以徵集，服原應服之役期。(※研發替代役入營梯次簡稱：研000梯。)

本人已詳閱上述要點，且同意並遵守以上相關規定。

民國 1月27日

請務必詳讀確認書。





# 列印報名文件-報名資料表樣式

(請役男親送或郵寄至戶籍地役政單位，供聲明刻正申請服研發替代役作業中；但報名期間仍在學之役男無需提供)

0000 Ver. 1 報名序號

年研發替代役役男報名資料表			
役男身分	<input checked="" type="checkbox"/> 國內役男 <input type="checkbox"/> 國外役男		
姓名	身分證字號	出生年月日	
通訊地 聯絡電話	02-1234-5678	戶籍地 聯絡電話	行動電話 0987-654-321
電子郵件 信箱			
戶籍地址			
大學	學校名稱	修業狀態	<input checked="" type="checkbox"/> 已畢業 <input type="checkbox"/> 延升碩士班
	供	科系類別/ 主修科系	
		供	<input checked="" type="checkbox"/> 已畢業 <input type="checkbox"/> 延升碩士班



(請役男親送或郵寄至戶籍地役政單位，供聲明刻正申請服研發替代役作業中；但報名期間仍在學之役男無需提供)

年研發替代役役男報名資料表

緊急連絡人						
姓名	關係	母子	緊急聯絡人 聯絡電話	02-1234-5678	緊急聯絡人 行動電話	02-1234-5678
地址						
個人志願						
資料開放	您是否同意開放個人基本資料供所有甄選之用人單位查詢。 <input checked="" type="checkbox"/> 同意開放 <input type="checkbox"/> 不同意開放					
簽章						
申請人(簽章)						

請親送或以掛號郵寄至  
「戶籍地役政單位」

3. 經核定錄取公告後之研發替代役役男，應於各梯次登錄規定期限內，自行於資訊管理系統登錄選擇可入營梯次，並上傳足以查驗報名學歷(碩士/博士)之畢業證書或相關足以證明已畢業之文件(國外學歷需先經駐外單位驗證及檢附中文翻譯本)電子檔案，經專業辦公室查驗確認後，查驗結果以網路通知核定入營梯次。
4. 役男經核定錄取研發替代役後，應確認徵兵體位為常備役體位或替代役體位(各直轄市、縣(市)政府徵兵體位判定時程約1-3個月)，於入營前未屬常備役體位或替代役體位者，由主管機關廢止或報銷其研發替代役錄取資格，不予通知入營。
5. 申請人若屬在學者，不需將此報名資料表送至戶籍地鄉(鎮、市、區)公所。



# 操作畫面-如何得知查驗結果(1/3)

- ❖ 『已完成報名』後，點選『甄選狀態查詢』功能查詢報名狀態。

甄選狀態		
報名序號	3486	
姓名	郭○維	
報名狀態	已收件(審查中)	
選填服役役別及志願用人單位	第一次甄選作業	未選填
	第二次甄選作業	未選填
	第三次甄選作業	未選填
	第四次甄選作業	未選填
預備錄用狀態	第一次甄選作業	-
	第二次甄選作業	-
	第三次甄選作業	-
	第四次甄選作業	-
公告入營梯次	尚未核定	

狀態為  
「已收件(審查中)」

# 操作畫面-如何得知查驗結果(2/3)

❖ 點選『甄選狀態查詢』功能查詢報名狀態。

甄選狀態									
報名序號	3486								
姓名	郭○維								
報名狀態	已收件(審查中)								
甄選服役役別及志願用	<table border="1"><tr><td>第一次甄選作業</td><td>未選填</td></tr><tr><td>第二次甄選作業</td><td>未選填</td></tr><tr><td>第三次甄選作業</td><td>未選填</td></tr><tr><td>第四次甄選作業</td><td>未選填</td></tr></table>	第一次甄選作業	未選填	第二次甄選作業	未選填	第三次甄選作業	未選填	第四次甄選作業	未選填
第一次甄選作業	未選填								
第二次甄選作業	未選填								
第三次甄選作業	未選填								
第四次甄選作業	未選填								
預備	<table border="1"><tr><td>報名狀態</td><td>已收件(審查中)</td></tr></table>	報名狀態	已收件(審查中)						
報名狀態	已收件(審查中)								
公告入營梯次	尚未核定								

甄選狀態									
報名序號	3486								
姓名	郭○維								
報名狀態	初審通過								
甄選服役役別及志願用	<table border="1"><tr><td>第一次甄選作業</td><td>未選填</td></tr><tr><td>第二次甄選作業</td><td>未選填</td></tr><tr><td>第三次甄選作業</td><td>未選填</td></tr><tr><td>第四次甄選作業</td><td>未選填</td></tr></table>	第一次甄選作業	未選填	第二次甄選作業	未選填	第三次甄選作業	未選填	第四次甄選作業	未選填
第一次甄選作業	未選填								
第二次甄選作業	未選填								
第三次甄選作業	未選填								
第四次甄選作業	未選填								
預備	<table border="1"><tr><td>報名狀態</td><td>初審通過</td></tr></table>	報名狀態	初審通過						
報名狀態	初審通過								
公告入營梯次	尚未核定								

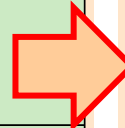

# 操作畫面-如何得知查驗結果(3/3)

❖ 點選『甄選狀態查詢』功能查詢報名狀態。

**甄選狀態**

報名序號	3486						
姓名	鄧○維						
報名狀態	審查通過 <b>甄選通知書</b>						
資格審查註記							
選填服役役別及志願用人單位	<table border="1"><tr><td>第一志願</td><td>未選填</td></tr><tr><td>第二志願</td><td>未選填</td></tr><tr><td>第三志願</td><td>未選填</td></tr></table>	第一志願	未選填	第二志願	未選填	第三志願	未選填
第一志願	未選填						
第二志願	未選填						
第三志願	未選填						
預備錄用狀態							
公告入營梯次							

報名狀態為審查通過，  
就可以下載甄選通知書  
並且於開放選填作業期  
間，甄選志願用人單位。

註：  
「報名狀態」說明：  
「已報名」：於系統內完成「報名資料表」填寫並執行「儲存」作業。(尚未完成「報名文件列印」作業。)  
「已收件(審查中)」：報名資料已送出，且經專案辦公室收件。  
「已收件(審查中\_待補件)」：報名資料經專案辦公室查驗後，仍有資料缺件中，請儘快完成補件查驗。  
「初審通過」：專案辦公室審查役男報名資料初審通過。  
「審查通過」：役男報名資料查驗通過。  
「審查不通過」：役男報名資料查驗不通過。

# 甄選通知書樣式

❖ 甄選通知書採取線上核發方式。役男登入資訊管理系統並執行『甄選作業』--『甄選狀態查詢』功能下載。

內政部

年度研發替代役甄選通知書

日期： 月 22日  
文號： 號

臺中申請研發替代役之報名資料表及所附之身分證及學歷證明文件副本查驗相符，請與用人單位進行綜合甄選作業，並至資訊管理系統選購登錄已洽確認之用人單位，且於線上提供甄選通知書，供用人單位進行甄選作業。

通知書號碼	016435		
姓名		身分證字號	
報名序號	5010		
核定結果	臺中具...發替代役甄選資格。		

**備註：**

- 報名資料填寫不實，經查屬實者，廢止其甄選資格。
- 申請研發替代役之役男與用人單位之負責人、董事、總經理或與其相當職階之管理人員及有權決定錄取名單之人員，具有配偶、直系四親等內姻親關係者，用人單位不得勾通；其最近三年內曾擔任用人單位之負責人、董事、總經理、執行業務股東或顧問者，亦同。違反前項規定經查獲者，不予核定錄取，並註銷其甄選資格。已核定之役男，經註銷其錄取資格，用人單位違反規定者，並依研發替代役管理考核罰則辦理。
- 役男申請研發替代役後，並經用人單位公告於用人單位所在地公所切結申請撤回，且由直轄市、縣（市）政府准予核成，役男於...甄選作業未結束前，得再依志願申請研發替代役。
- 經核定錄取公告後之研發替代役役男，已確定體位為常備體位或替代役體位，並已取得畢業證書者（應符合個人報名學歷之學歷），應於各梯次登錄規定期限內，自行於資訊管理系統登錄選填可入營梯次，並上傳最近二吋半身彩色照片（碩士/博士）之畢業證書電子檔案，經專案辦公室查驗確認後，查驗結果以網路通告。上報取外單位驗照及檢附中文翻譯本。大陸地區學歷文件，須檢附教育部核發學歷認證文件。
- 經核定入營梯次之役男除有正當理由，經主管機關同意延期入營外，未於指定時間地點報到入營或經查驗資格不符者，由主管機關廢止或撤銷其錄取資格，並通知其戶籍所在地之直轄市、縣（市）政府予以徵集，服勞務應服之役期；役男於入營梯次報到前，即可歸責役男之事由該影響用人單位權益，用人單位提出申訴，報請放棄甄選用者，亦同。但役男於年度最後入營梯次10日前，經其他用人單位報請錄用且經主管機關專案查核符合研發替代役需求者，不在此限。役男符合志願服役延期應入營事數表之正當理由未能如期入營者，應註銷入營通知書後再行延期入營申請。
- 役男經核定錄取研發替代役後，應確認其體位為常備體位或替代役體位（各直轄市、縣（市）政府徵集...入營前未屬常備體位或替代役體位者，由主管機關廢止或撤銷其研發替代役錄取資格，不予延期入營。
- 役男經核定錄取研發替代役後，於入營前，得依其個人意願切結放棄研發替代役錄取資格，由主管機關准予廢止，並通知其戶籍所在地之直轄市、縣（市）政府予以徵集，服勞務應服之兵役義務及役期，且廢止後不得再申請研發替代役。
- 研發替代役之役男於入營報到後，除依法辦理轉調者外，因故未能服滿規定之役期者，由主管機關廢止其研發替代役資格，並指定改服一般替代役。

樣本

# 操作畫面-選填志願用人單位(1/5)

❖ 『選填志願用人單位』功能：取得甄選通知書之役男，可於第1次甄選選填志願用人單位；若於第1次甄選作業未被預備錄用勾選或專長審查不通過，則可於第2、3次甄選選填志願用人單位。各選填志願用人單位時程如下：

- 第1次選填志願用人單位：114年02月05日～03月05日
- 第2次選填志願用人單位：114年03月15日～04月30日
- 第3次選填志願用人單位：114年05月10日～06月25日



點選  
『選填志願用人單位』



# 操作畫面-選填志願用人單位(2/5)

- 進入本功能後會出現面談應注意事項須知頁面，請詳細閱讀並一一確認畫面中的各項說明並點選『是，同意遵守相關規定』後，再點選『同意遵守上述規定，下一步』進入後續役男選填作業。

面談應注意  
事項

## 役男面談應注意事項須知

進行甄選報名前，請本人確認閱讀以下所列各項役男與用人單位面談注意事項，才可以開始進行甄選報名作業：

役男於甄選面試時，務必明確瞭解所面試公司/單位下列詳細相關資訊

是否已明確瞭解—

- 產業特性及工作環境（學術研究、新產品研發、製程改良...等等）
- 未來自己要負責的工作內容？
- 自己專長及技能是否符合公司/單位這份職務需求？
- 公司/單位是否說明或安排參訪未來的工作環境？
- 公司/單位是否提供檢閱該單位訂定之服務契約、服勤管理規定內容？並確認該內容之版本編號與用人單位於甄選作業具體公告事項之備查版本編號相同？
- 這份職務的工作時間及須配合加班狀況？若有延長工時之加班補償機制為何(加班費/補休)？是否須輪值日/夜班？
- 這份職務的第1、2階段薪資係由研發及產業訓練替代役基金支付役男，用人單位是否與役男約定該階段其他權益？
- 這份職務的第3階段用人單位所提供的薪資結構、激勵措施、獎金福利為何？公司對役男工作表現之績效評量標準為何？多久評量1次？
- 役男報到後是否需要前置實習（在生產線實習）？實習工作內容與安排？實習時程？實習工作與未來研發工作之關聯與影響？實習地點及環境？實習成效之評核標準？（注意實習的合理時間及完整配套措施，並於甄選面談時確實瞭解實習目的及期望）
- 役男入營後，即不可隨意因不適任、適應不良、志趣不合或所學專長不符等事由而申請轉調至其他用人單位服務或依個人意願申請放棄研發替代役、改服一般替代役，應遵守相關役期之規定（※建議役男面談時務必謹慎著重所學專長、志趣是否與公司職務專長相符）

提醒您~務必詳實瞭解：未來工作內容、產業特性及工作環境、第3階段薪資結構說明，務必於預備錄用前雙方達成甄選面試談共識！！

是否已經確實閱讀上述注意事項。

- 是，已閱讀確認。  
 否。

同意遵守上述規定，下一步

役男請務必詳讀!!



# 操作畫面-選填志願用人單位(3/5)

- ❖ 點選功能後，畫面上會出現提醒訊息：請您確認是否已自行投遞履歷給用人單位完成並洽談作業？  
(※若未完成，請自行投遞履歷予該用人單位，並與其聯繫、洽談。仍不影響選填作業!!)

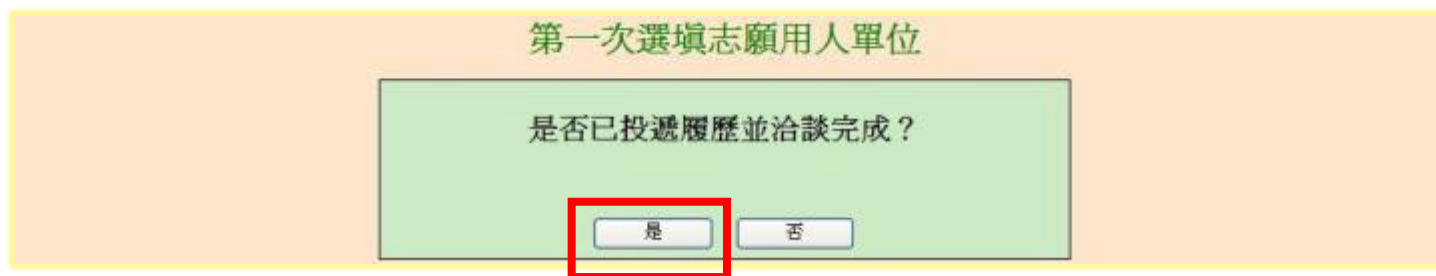

第一次選填志願用人單位

是否已投遞履歷並洽談完成？

The image shows a confirmation dialog box with a light green background. The title is "第一次選填志願用人單位" (First time selecting a unit). The main text asks "是否已投遞履歷並洽談完成？" (Have you submitted your resume and completed the interview?). At the bottom, there are two buttons: "是" (Yes) and "否" (No). The "是" button is highlighted with a red rectangular border.



# 操作畫面-選填志願用人單位(4/5)

- ❖ 選擇志願用人單位，如部門下拉選單有顯示資料，則必須至少選擇1個部門。

第一次選填志願用人單位

志願用人單位	<input type="text" value="公司"/> 查詢
部門	志願1 不設定 ▼
	志願2 不設定 ▼
	志願3 不設定 ▼
登入資訊系統密碼	<input type="password"/>

確認

甄選通知書號碼	0	甄選通知書
---------	---	-------

登入資訊系統密碼	<input type="password"/>
----------	--------------------------

請輸入登入資訊系統密碼以確認身分

\* 選填志願用人單位注意事項：

- >> 志願用人單位之部門為個人意願所選填的部門，最後結果仍需依據甄選錄取公告
- >> 在選填志願用人單位畫面及確認選填視窗畫面時鍵入登入資訊系統密碼請以鍵盤輸入，勿以複製貼上方式輸入密碼
- >> 至少填寫一個志願部門



# 操作畫面-選填志願用人單位(5/5)

- ❖ 於作業期限內選填登錄用人單位，並以1個為限，經登錄後不得再變更。

實習規劃確認

【第一志願用人單位】實習規劃 研發替代役

若用人單位有實習規劃，按下「確認」完成選填用人單位！

【第一志願用人單位】研發替代役

- 服勤管理規定(Ver.2) 調閱
- 服務契約(Ver.2)

是否已檢閱該用人單位上述規定內容？  
(服務契約內容請由用人單位提供檢閱)

若用人單位有實習規劃，按下「確認」完成選填用人單位！

登入資訊系統密碼

確認輸入登入資訊系統密碼及按下「確認」！  
有3次「確認」提醒！

是否已檢閱該用人單位之服勤管理規定內容？

是否已檢閱該用人單位之服勤管理規定內容！



# 操作畫面-役男入營梯次選填登記(1/2)

- 『役男入營梯次選填登記』功能：役男於錄取公告後且已畢業者，依規定期限自行選填可入營梯次。

作業名稱	第一次甄選作業	第一次甄選錄取公告	第二次甄選作業	第二次甄選錄取公告	第三次甄選作業
役男報名作業	※役男登錄已洽談確認之用人單位(得選填一家)。 役男選填用人單位	研發替代役役男第一次甄選作業錄取公告(役男錄取公告後且已畢業者，自行至線上選填可入營)	※役男登錄已洽談確認之用人單位(得選填一家)。 役男選填用人單位	研發替代役役男第二次甄選作業錄取公告(役男錄取公告後且已畢業者，自行至線上選填可入營)	※役男登錄已洽談確認之用人單位(得選填一家)。 役男選填用人單位



# 操作畫面-役男入營梯次選填登記(2/2)

## • 役男入營梯次選填登記

役男入營梯次選填登記

年度

身份證統一編號

姓名

公告錄用學程

畢業學校

畢業科系

上傳錄用學程畢業證書

【請注意：役男須已畢業(取得畢業證書)者，才可進行入營梯次選填登記。】

已畢業 未畢業

確認已畢業才可選填梯次

役男入營梯次選填登記

年度

身份證統一編號

姓名

公告錄用學程

畢業學校

畢業科系

上傳錄用學程之畢業證書或完成離校程序之等同畢業資格證明文件

申請選填入營梯次

【114年入營梯次】

入營梯次	登記截止時間	登記名額	可登記名額
第 梯(114年06月28日-114年08月28日)	114年06月28日 17:00	720	720
第 梯(114年07月01日-114年09月02日)	114年07月01日 17:00	720	720
第 梯(114年07月04日-114年09月23日)	114年07月04日 17:00	720	720
第 梯(114年07月07日-114年10月14日)	114年07月07日 17:00	720	720
第 梯(114年07月10日-114年11月04日)	114年07月10日 17:00	720	720
第 梯(114年07月13日-114年11月25日)	114年07月13日 17:00	720	720
第 梯(114年07月16日-114年12月16日)	114年07月16日 17:00	720	720
第 梯(114年07月19日-114年05月01日)	114年07月19日 17:00	720	720

1.

上傳錄用學程之畢業證書或完成離校程序之等同畢業資格證明文件

已上傳檔案：畢業證書

【以上傳1個檔案為限，請將畢業證書以黑白掃描存成PDF、JPG、GIF檔後上傳，檔案大小須小於300KB。若無法上傳畢業證書者，請洽專案辦公室處理，電話：02-89692099。】

顯示目前入營梯次資訊

2.

申請選填入營梯次

請選擇入營梯次

第 梯(114年06月28日-114年08月28日) 06 21

第 梯(114年07月01日-114年09月02日) 09 02

第 梯(114年07月04日-114年09月23日) 09 23

第 梯(114年07月07日-114年10月14日) 10 14

第 梯(114年07月10日-114年11月04日) 11 04

第 梯(114年07月13日-114年11月25日) 11 25

第 梯(114年07月16日-114年12月16日) 12 16

第 梯(114年07月19日-114年05月01日) 05 01

申請選填入營梯次(必填)：顯示目前尚有名額且選填尚未截止之入營梯次

3.

按下確認送出後完成選填梯次



# 操作畫面-甄選狀態查詢

- 『報名狀態』：依報名過程顯示各階段結果。
- 『選填服役役別及志願用人單位』：顯示您選填的志願單位。
- 『預備錄用狀態』：如有用人單位名稱表示已被該單位預備錄用；反之則表示尚未被預備錄用或專長審查不通過。
- 『公告入營梯次』：  
於各梯次選填可入營截止日前登錄並上傳已畢業證明相關文件，經專案辦公室查驗通過後公告。

甄選狀態							
報名序號	7221						
姓名	■ ■ ■ ■						
報名狀態	審查通過 <span style="background-color: #e67e22; color: white; padding: 2px;">甄選通知書</span>						
資格審查註記							
選填服役役別及志願用人單位	<table border="1"><tr><td>第一次甄選作業</td><td>未選填</td></tr><tr><td>第二次甄選作業</td><td>未選填</td></tr><tr><td>第三次甄選作業</td><td>未選填</td></tr></table>	第一次甄選作業	未選填	第二次甄選作業	未選填	第三次甄選作業	未選填
第一次甄選作業	未選填						
第二次甄選作業	未選填						
第三次甄選作業	未選填						
預備錄用狀態	<table border="1"><tr><td>第一次甄選作業</td><td>-</td></tr><tr><td>第二次甄選作業</td><td>-</td></tr><tr><td>第三次甄選作業</td><td>-</td></tr></table>	第一次甄選作業	-	第二次甄選作業	-	第三次甄選作業	-
第一次甄選作業	-						
第二次甄選作業	-						
第三次甄選作業	-						
公告入營梯次	尚未核定						

# 操作畫面-自願放棄甄選申請(1/3)

- 報名狀態為『**審查通過**』後，如要**放棄甄選資格**，請點選『**役男自願放棄甄選申請**』功能。

【履歷資料登錄(含參與意願)】

【用人單位檢索】

【研發替代役報名】

【證明文件電子檔】

【報名文件列印】

【選填志願用人單位】

【甄選狀態查詢】

【報名資料修改申請】

【役男自願放棄甄選申請】

【役男人營梯次選填登記】

【錄取通知書列印】

【役男自願放棄錄取申請】

甄選狀態查詢 役男面談應注意事項須知 (宣導影片)夢想啟飛! 制度線上學習

名甄選作業階段提醒

點選  
『役男自願放棄甄選申請』

作業名稱	役男報名作業	第一次甄選作業	第一次甄選錄取公告	第二次甄選作業	第二次甄選錄取公告	第三次甄選作業
役男務必於截止前完成報名手續且經資料查驗通過者，始具備甄選資格。	役男務必於截止前完成報名手續且經資料查驗通過者，始具備甄選資格。	※役男登錄已洽談確認之用人單位(得選填一家)。 役男選填用人單位	研發替代役役男第一次甄選作業錄取公告(役男錄取公告)後且已畢業者，自行至線上選填可入營	※役男登錄已洽談確認之用人單位(得選填一家)。 役男選填用人單位	研發替代役役男第二次甄選作業錄取公告(役男錄取公告)後且已畢業者，自行至線上選填可入營	※役男登錄已洽談確認之用人單位(得選填一家)。 役男選填用人單位



# 操作畫面-自願放棄甄選申請(2/3)

- 點選功能後，畫面上會出現提醒訊息，請您確認是否申請自願放棄？

役男自願放棄甄選申請

『您是否確認申請放棄" [ ] 年度甄選研發替代役資格"？』

\* 取得甄選通知書役男，由內政部轉知役男戶籍地役政單位註記，於核定甄選錄取之日 ( [ ] ) 前暫不予徵集。  
\* 如要提早於8月前入黨者，再提出申請放棄作業。

- 請輸入「登入資訊系統密碼」及「敘明放棄原因」，點選「申請自願放棄」鍵後，系統會請您再次輸入登入系統密碼。

## 役男自願放棄甄選申請

登入資訊系統密碼	<input type="text"/>
敘明放棄原因 (：服一般兵役、升學、延畢...)	<input type="text"/>
<input type="button" value="申請自願放棄"/>	

請務必審慎考慮決定，確認放棄甄選資格後，不得再撤回！

# 操作畫面-自願放棄甄選申請(3/3)

- 申請完畢後，請點選畫面中的連結，下載具浮水印之「放棄甄選研發替代役切結書」，並務必簽章後，於3日內以掛號寄送至戶籍地公所辦理。

役男自願放棄甄選申請

面按鈕下載 放棄甄選研發 替代役切結書

『您已申請自願放棄甄選資格，不得申請撤回！』  
請您線上列印具浮水印之「放棄甄選研發替代役切結書」並務必簽章。請於三日內寄送至戶籍地公所辦理。

下載

請將「放棄甄選研發替代役切結書」並務必簽章。請於三日內寄送至戶籍地公所辦理。

單位註記，於核定甄選錄取之日（ ）前暫不予徵集。

\*如要提早於8月前入營者，再提出申請放棄作業。

- 如果您於錄取公告後才申請放棄錄取資格，則請點選『役男自願放棄甄選申請』功能提出申請，系統會要求您列印「放棄研發替代役錄取資格切結書」。（填妥後，請於3日內以掛號寄送至內政部辦理。）





- 役男報名作業
- 用人單位甄選作業
- 其他注意事項



# 用人單位甄選時間

- 用人單位預備錄用勾選登錄作業時間
  - 系統網址：[https://rdss.moi.gov.tw/MND\\_NCA/](https://rdss.moi.gov.tw/MND_NCA/)
  - 用人單位第一次甄選預備錄用勾選：  
114年02月05日～03月06日
  - 用人單位第二次甄選預備錄用勾選：  
114年03月15日～05月01日
  - 用人單位第三次甄選預備錄用勾選：  
114年05月10日～06月25日



# 用人單位甄選作業流程-第1次甄選作業

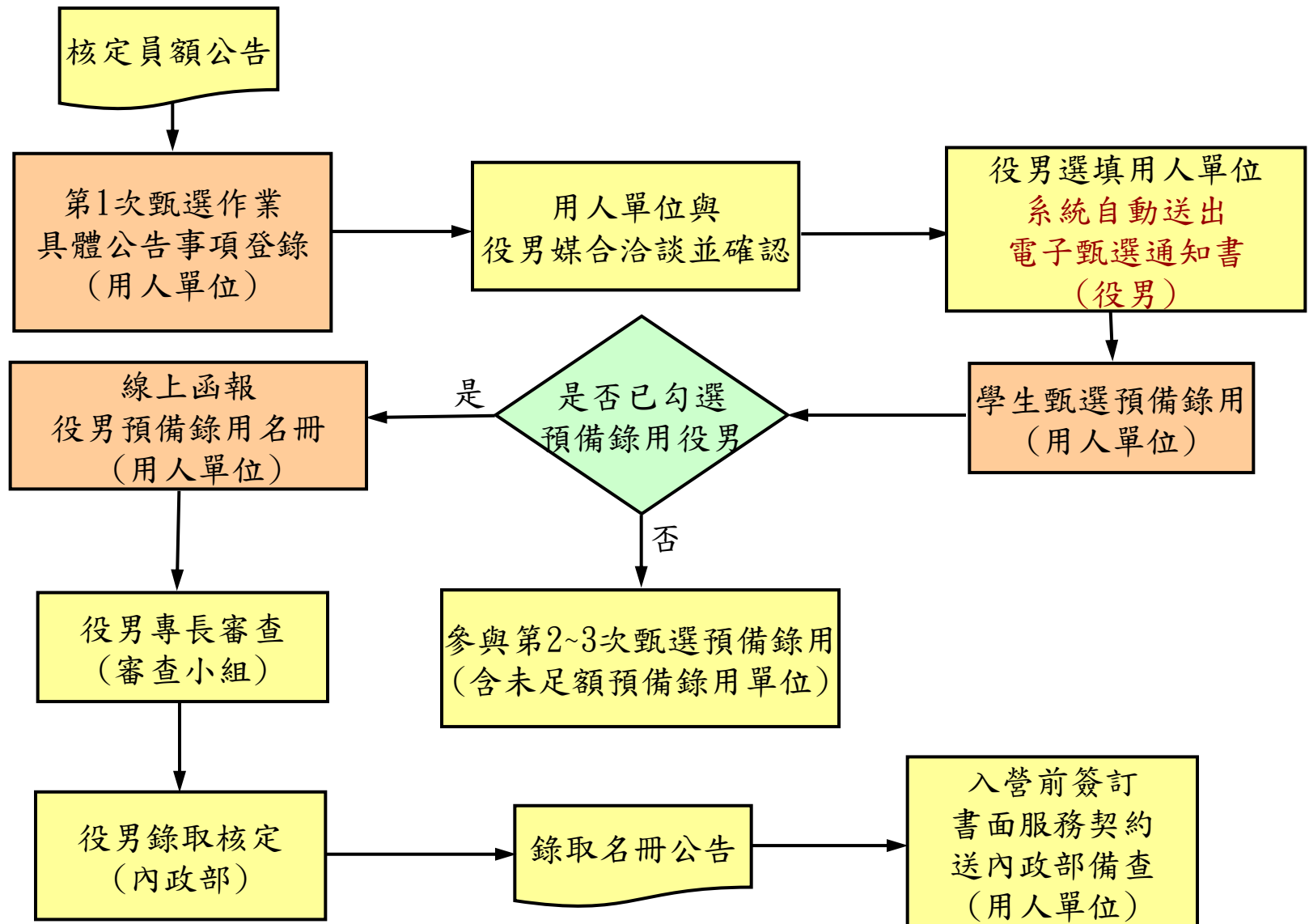

# 用人單位甄選作業流程-第2、3次甄選作業

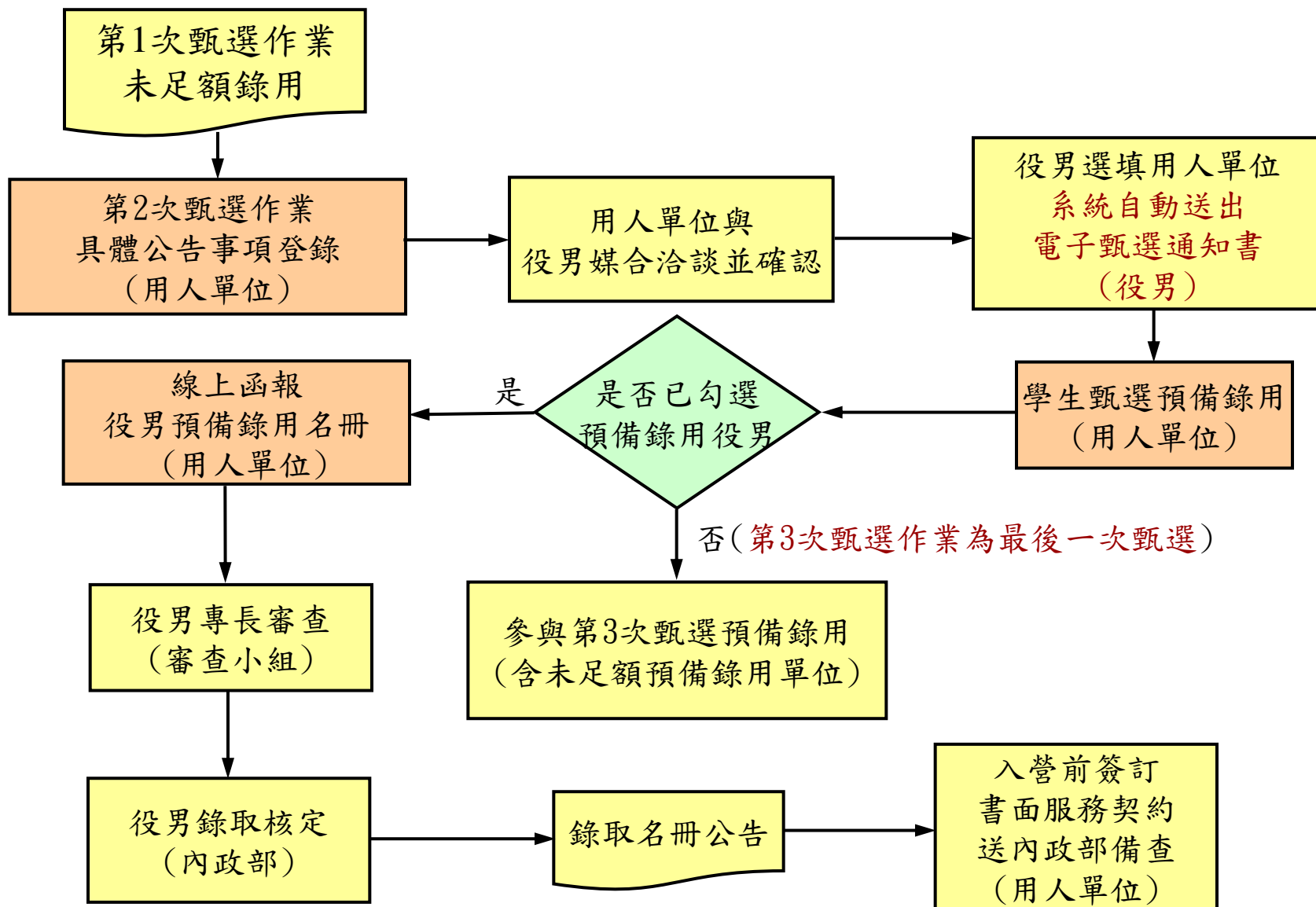

# 用人單位甄選作業說明(1/3)

## • 前置作業：

- 『**具體公告事項登錄指引**』：填寫單位於甄選階段要開放給學生查詢的相關甄選洽談資訊，並設定研發替代役細部職缺資料之**職缺名稱**、**職缺需求條件**、**可能工作地點**、**預計錄用員額人數**，第1次甄選作業須於**113/12/05**前完成、第2次甄選作業須於**114/03/14**前完成、第3次甄選作業須於**114/05/09**前完成；於**第1次甄選作業未足額錄用單位**，必須於第2次預備錄用勾選前，再次設定完成第2次甄選作業員額分配之研發替代役細部職缺資料；同理類推，於**此該次甄選作業未足額錄用單位**，必須於下次預備錄用勾選前，再次設定完成下次甄選作業員額分配之研發替代役細部職缺資料確認。



# 用人單位甄選作業說明(2/3)

## • 甄選作業：

- 點選『學生甄選預備錄用』：分為第1~3次甄選預備錄用勾選。
- 點選『預備錄用名冊函報』：於第1~3次甄選作業（於當次甄選作業已完成預備錄用單位）結束後，分別於資訊管理系統完成線上函報。



# 用人單位甄選作業說明(3/3)

## • 查詢功能：

- 『學生履歷查詢』：查詢報名114年度研發替代役的學生履歷、寄發面談邀請通知及下載。
- 『錄取結果查詢』：查詢預備錄用的核定結果。
- 『役男受訓狀態查詢』：查詢核定錄取研發替代役役男之受訓梯次資訊及狀態。



# 操作畫面-具體公告事項登錄指引(1/8)

❖ 點選『具體公告事項登錄指引』。

研發替代役資訊管理系統

【服務契約、契約管理規定】 服務契約、契約管理規定文件維護  
【學生管理維護系統】  
**【具體公告事項登錄指引】**  
【學生管理維護系統】  
【學生點選預備錄用】  
【預備錄用名冊函報】  
【錄用核定作業】

登入

姓名  
吳

單位名稱  
(測)康○科Z股份有限公司

負責人員  
吳○X

帳號類別  
員額申請單位  
研發替代役用人單位  
用人單位  
產案訓儲替代役用人單位

點選  
『具體公告事項登錄指引』

【釋出訊息公告】

釋出人員清單

共1筆

公告日期	役別	姓氏	畢業學校科系	專長	電話	E-Mail
------	----	----	--------	----	----	--------



# 操作畫面-具體公告事項登錄指引(2/8)

❖ 分別點選『填寫』進入該項目完成填寫。

具體公告事項登錄指引

未完成具體公告事項

今年(  不參加甄選錄用研發替代役役男)

項目	說明	操作	狀態
單位基本資料登錄	提供填寫：單位基本資料。	填寫	未完成
研發替代役細部職缺資料登錄	提供填寫：單位今年徵才需求條件、預計錄用人數等資訊。	填寫	未完成
用人單位徵才聯絡資訊登錄	提供填寫：單位徵才聯絡資訊。	填寫	未完成

未完成具體公告事項

確認送出

請務必按下『確認送出』鍵，本次具體公告事項登錄作業才算完成。  
欲查詢研發替代役男查詢。

尚未填寫」或「已填寫並暫存」。  
資料已經「確認」完成，且可再進入修改內容。

【未完成】：該項資料「尚未填寫」或「已填寫並暫存」。  
• 【完成】：該項資料已填寫完成並已經按「確認」鍵儲存。  
• 【無需填寫】：今年不參加甄選錄用役男，不需填寫該項資料。

分別登錄資料，點選「填寫」進入登錄。

用人單位獲得研發替代役之員額核配者，應進行登錄細部職缺。



# 操作畫面-具體公告事項登錄指引(3/8)

❖ 項目一：填寫『單位基本資料登錄』第一部分。

## 具體公告事項登錄指引－單位基本

以下資料提供有意願的役男查詢用

用人單位名稱	高立醫藥(中國)法人
單位類別	財團法人非營利機構
設立登記日期	民國101年
國內員工總數	22222
國內研發人數	1234
實收資本額(仟元)	
單位地址	台北市中山區
用人單位簡介 (限1000個中英文字以內) 目前輸入長度 944 個中文字	<p>本公司成立於民國101年，致力於研發具有國際競爭力的藥品。目前正積極進行各項研發工作，並與國內外知名藥廠合作。本公司擁有一流的研究設備及專業人才，致力於為全球病患提供優質的醫療產品。目前正積極進行各項研發工作，並與國內外知名藥廠合作。本公司擁有一流的研究設備及專業人才，致力於為全球病患提供優質的醫療產品。</p>
用人單位之研發願景及佈局	<p>本公司之研發願景為：成為全球領先的藥品研發企業。目前正積極進行各項研發工作，並與國內外知名藥廠合作。本公司擁有一流的研究設備及專業人才，致力於為全球病患提供優質的醫療產品。目前正積極進行各項研發工作，並與國內外知名藥廠合作。本公司擁有一流的研究設備及專業人才，致力於為全球病患提供優質的醫療產品。</p>



# 操作畫面-具體公告事項登錄指引(4/8)

## ❖ 項目一：填寫『單位基本資料登錄』第二部分。

年已獲核配員額總數(研發替代役_限碩士以上學歷)	國內：6人 國外：6人
役男選項 貴單位為用人單位時，部門職位是否為必填？	<input checked="" type="radio"/> 是 <input type="radio"/> 否
用人單位之工作環境及地點 (限1000個中文字以內) 目前輸入長度 71 個中文字	
(限1000個中文字以內) 目前輸入長度 116.5 個中文字	
用人單位之實習規劃 (研發替代役)	無須實習
用人單位之工作培訓規劃 (產業訓儲替代役)	
研發替代役役男服勤管理規定 (備查)	研發替代役役男服勤管理規定(Ver.2) <a href="#">調閱</a>
研發替代役役男服務契約 (備查版本編號)	研發替代役役男服務契約(Ver.2) <a href="#">調閱</a>
備註 (限1000個中文字以內)	

修改 | [回指引頁](#)

114年度員額核配  
所獲核配員額總數

設定役男選填該用人  
單位為志願時，部門  
是否為必選項目



# 操作畫面-具體公告事項登錄指引(5/8)

## ❖ 項目二：填寫『研發替代役細部職缺資料登錄』。

研發及產業訓儲替代役資訊管理系統

Research Development Technology Service

首頁 員額作業 甄選作業 受訓管理 成效管理 役男管理 管考獎懲 基金管理 專案辦公室服務項目 系統管理 登出

### 具體公告事項登錄指引 - 研發替代役細部職缺資料登錄

※ 貴單位之 年度員額申請之「實習規劃：役男報到後是否需要前置實習」勾選「否」，則無法編輯「報到後是否需要前置實習？」欄位，若欲修改為須前置實習，請向研發及產業訓儲替代役專案辦公室洽詢。

第一次甄選作業 第二次甄選作業 第三次甄選作業

年已獲核配員額總數 國內：2人 國外：2人 (貴單位目前設定：預計錄用人數之"國內役男"人數，小於已獲核配員額總數之"未通過職缺：( ) 工程師 ( ) 工程師

研發部門	工作性質/內容	役男職務專長需求	員額需求數	職缺名稱	職缺需求條件		預計錄用人數	
					中英文字以內	可能工作地點	國內役男	國外役男
			1				0	0

報到後是否需要前置實習? (無須實習)  
 是  否  
 職務是否需要配合出差?  
 是  否  
 職務是否需要配合輪班?  
 是  否

報到後是否需要前置實習? (無須實習)  
 是  否  
 職務是否需要配合出差?  
 是  否

合計

新增甄選職缺

暫存 確認

設定甄選之職缺相關資料及預計錄用人數

工程師

研發部門:

工作性質/內容:

役男職務專長需求:

員額數: 碩士-1 博士-0

未通過審查之職缺，不得新增相同名稱之職缺

※ 『新增甄選職缺』：可以增加甄選預備錄用職缺。

# 操作畫面-具體公告事項登錄指引(6/8)

## ❖ 項目二：填寫『研發替代役細部職缺資料登錄』。

※可新增甄選預備錄用職缺

可刪除已新增之甄選預備錄用職缺

設定甄選之職缺相關資料及預計錄用人數

刪除	研發部門	工作性質/內容 *限100個 中英文字以內	職缺需求	*限50個 中英文字以內	職缺需求條件 *限200個 中英文字以內	可能工作地點	預計錄用人數	
							國內役男	國外役男
刪除	研發部		1. 請選擇 查詢		報到後是否需要前置實習? (無須實習) <input type="radio"/> 是 <input type="radio"/> 否 職務是否需要配合出差? <input type="radio"/> 是 <input type="radio"/> 否 職務是否需要配合輪班? <input type="radio"/> 是 <input type="radio"/> 否	請選擇	0	0
合計							6	0

修改

# 操作畫面-具體公告事項登錄指引(7/8)

## ❖ 項目三：填寫『用人單位徵才聯絡資訊登錄』。

具體公告事項登錄指引-用人單位徵才聯絡資訊登錄

甄選年度	年
徵才網址	<input type="checkbox"/> 同意開放公司自製人力招募網站，供役男查詢相關徵才資訊。 http://
徵才聯絡窗口承辦人*	
聯絡承辦人E-Mail*	
聯絡承辦人電話 (如02-1234-5678 或0987-654-321)	<input checked="" type="checkbox"/> 同意開放聯絡電話供役男詢問相關資訊。
投遞履歷方式及需準備資料* (如：本公司招募網站、 另提供中、英文個人履歷) (限500個中英文字以內)	
徵才備註說明(150字) (非必填)	

修改 回指引頁  
◎按鈕說明

- 【暫存】：資料尚未全部輸入完成時，可先暫時儲存。
- 【確認】：資料全部輸入完成並確認無誤後儲存。
- 【回指引頁】：回到『具體公告事項登錄指引』畫面。
- 【修改】：表示貴單位已完成【具體公告事項登錄】作業。

本系統為24小時開放，系統維護時段為每日18：00～19：00，請儘量避免於此時段上線

如單位另有招募網站，可在此登錄

如有勾選，則提供役男查詢單位之招募聯絡承辦人電話



# 操作畫面-具體公告事項登錄指引(8/8)

- ❖ 完成各項具體公告事項登錄(「單位基本資料登錄」、「研發替代役細部職缺資料登錄」、「用人單位徵才聯絡資訊登錄」)狀態為**完成**後，請務必點選「**確認送出**」鍵，才算完成具體公告事項登錄，並將提供給有報名(或有參與制度意願)的學生(役男)查詢。

具體公告事項登錄指引

未完成具體公告事項

今年( )不參加甄選錄用研發替代役男

項目	說明	操作	狀態
單位基本資料登錄	提供填寫：單位基本資料。	修改	完成
研發替代役細部職缺資料登錄	提供填寫：單位今年徵才需求條件、預計錄用人數等資訊。	修改	完成
用人單位徵才聯絡資訊登錄	提供填寫：單位徵才聯絡資訊。	修改	完成

未完成具體公告事項

**確認送出**

◎確認送出按鈕說明

- 確認所有項目皆已完成後，請務必按下「確認送出」鍵，本項公告事項登錄作業才算完成。
- 確認送出後，內容將對外開放役男查詢。

具體公告事項登錄指引

已完成具體公告事項

今年( )不參加甄選錄用研發替代役男

項目	說明	操作	狀態
單位基本資料登錄	提供填寫：單位基本資料。	修改	完成
研發替代役細部職缺資料登錄	提供填寫：單位今年徵才需求條件、預計錄用人數等資訊。	修改	完成
用人單位徵才聯絡資訊登錄	提供填寫：單位徵才聯絡資訊。	修改	完成

已完成具體公告事項

點選「**確認送出**」後畫面會顯示”**已完成具體公告事項**”，如右圖。

# 操作畫面-學生履歷查詢(1/4)

- ❖ 點選『學生履歷查詢』，查詢對本制度有參與意願學生（役男）／已報名學生（役男）之履歷資料。

研發替代役資訊管理系統

員額作業 點選作業 受訓管理 成效管理 役男管理 管考獎懲 基金管理 專案辦公室服務項目 系統管理 登出

【服務契約、配對管理規定】服務契約、配對管理規定文件維護  
【徵才管理資訊登錄】  
【具體公告事項登錄指引】  
【學生履歷查詢】  
【學生點數加傳管理】  
【預備錄用名冊函報】  
【錄用核定作業】

姓名 吳○X  
單位名稱 [ ] 股份有限公司  
負責人員 吳○X  
帳號類別  
員額申請單位  
研發替代役用人單位  
用人單位  
產訓備訓替代役用人單位

工商憑證使用注意事項

【釋出訊息公告】

共1筆

公告日期	役別	姓氏	畢業學校科系	專長	電話	E-Mail
------	----	----	--------	----	----	--------



# 操作畫面-學生履歷查詢(2/4)

❖ 設定查詢條件後，點選『查詢』或『下載』鍵。

**學生履歷查詢**

需求項目	輸入內容
姓名	<input type="text"/>
學生身分?(可複選)	<input type="checkbox"/> 國內學生 <input type="checkbox"/> 國外學生(持國外學歷)
期望的服務單位類別?(可複選)	<input type="checkbox"/> 政府機關 <input type="checkbox"/> 公立研究機關(構) <input type="checkbox"/> 大學校院 <input type="checkbox"/> 行政法人 <input type="checkbox"/> 財團法人研究機構 <input type="checkbox"/> 民間產業
期望的產業類別?(可複選)	<input type="checkbox"/> 半導體 <input type="checkbox"/> 民生化工生技 <input type="checkbox"/> 光電 <input type="checkbox"/> 金屬 <input type="checkbox"/> 通訊 <input type="checkbox"/> 資訊 <input type="checkbox"/> 電子 <input type="checkbox"/> 電機 <input type="checkbox"/> 機械 <input type="checkbox"/> 服務業 <input type="checkbox"/> 數位內容 <input type="checkbox"/> 其他: <input type="text"/>
期望的工作地區?(可複選)	<input type="checkbox"/> 北部 <input type="checkbox"/> 新竹 <input type="checkbox"/> 中部 <input type="checkbox"/> 南部 <input type="checkbox"/> 其他: <input type="text"/>
戶籍地城市?(可複選)	<input type="checkbox"/> 臺北市 <input type="checkbox"/> 基隆市 <input type="checkbox"/> 新北市 <input type="checkbox"/> 連江縣 <input type="checkbox"/> 宜蘭縣 <input type="checkbox"/> 釣魚臺 <input type="checkbox"/> 新竹市 <input type="checkbox"/> 新竹縣 <input type="checkbox"/> 桃園市 <input type="checkbox"/> 苗栗縣 <input type="checkbox"/> 臺中市 <input type="checkbox"/> 彰化縣 <input type="checkbox"/> 南投縣 <input type="checkbox"/> 嘉義市 <input type="checkbox"/> 嘉義縣 <input type="checkbox"/> 雲林縣 <input type="checkbox"/> 臺南市 <input type="checkbox"/> 高雄市 <input type="checkbox"/> 南海島 <input type="checkbox"/> 澎湖縣 <input type="checkbox"/> 金門縣 <input type="checkbox"/> 屏東縣 <input type="checkbox"/> 臺東縣 <input type="checkbox"/> 花蓮縣
最高學歷?(可複選)	<input type="checkbox"/> 碩士 <input type="checkbox"/> 博士
畢業學校	學校名稱(部分字串比對): <input type="text"/> 學程: <input type="checkbox"/> 碩士 <input type="checkbox"/> 博士
主修科系	請選擇科系分類 <input type="text"/> <input type="text"/> <a href="#">學科標準分類網站(資料來源:教育部-統計處)</a>
是否將本公司選為志願單位?	<input type="checkbox"/> 是 <input type="checkbox"/> 否

\* 註:「目前學生意願登錄資料階段隨時可修改且未經查證,僅供需求單位參考」。

\* 註:「藉由本制度所查詢或取得的個人資料,亦應遵守相關規定並負保護之責任,並僅可於研發及產業訓練替代役制度範圍內使用」,若有違反須負法律責任。\*

在網頁中顯示  
查詢結果



# 操作畫面-學生履歷查詢(3/4)

- 查詢結果列表。

學生履歷查詢結果

報名序號	姓名	報名學程	畢業學校	主修科系	詳細內容	
尚未報名	8	碩士	國立	大學	機械工程學系	<input type="button" value="檢視"/>
尚未報名	9	碩士	國立	大學	資訊管理學系	<input type="button" value="檢視"/>
尚未報名	8	碩士	國立	大學	太空科學與工程學系	<input type="button" value="檢視"/>
尚未報名	9	碩士	國立	大學	資訊工程學系	<input type="button" value="檢視"/>
尚未報名	8	碩士	國立	大學	電機工程系碩士班	<input type="button" value="檢視"/>
尚未報名	8	碩士	國立	大學	資訊工程系碩士班	<input type="button" value="檢視"/>
尚未報名	8	碩士	國立	大學	電機工程學系	<input type="button" value="檢視"/>
尚未報名	8	碩士	國立	大學	電子工程學系	<input type="button" value="檢視"/>
尚未報名	8	碩士	國立	大學	數位學習科技學系	<input type="button" value="檢視"/>
尚未報名	8	碩士	國立	大學	電機工程學系	<input type="button" value="檢視"/>
尚未報名	8	碩士	國立	大學	資訊工程學系	<input type="button" value="檢視"/>
尚未報名	8	碩士	國立	大學	數位學習科技學系	<input type="button" value="檢視"/>
尚未報名	8	碩士	國立	大學	機械工程學系	<input type="button" value="檢視"/>
尚未報名	8	碩士	國立	大學	光電系統研究所	<input type="button" value="檢視"/>
尚未報名	8	碩士	國立	大學		資料不開放查詢

役男報名時「資料開放」欄位選擇「不同意開放」者，不會顯示資料。



# 操作畫面-學生履歷查詢(4/4)

- 檢視有開放查詢的學生履歷詳細資訊。

學生履歷詳細

113年研發替代役役男報名資料表

[下載學生履歷] [寄發面試邀請通知]

役男身分	國內役男				
姓名	林	年次	S7	戶籍地	(830)高雄市鳳山區
行動電話	09-11	電子郵件信箱	A.B	ZZ	
大學	學校名稱	逢甲大學	修業狀態	已畢業	
	修業期間	105.09 ~ 109.06	主修科系	軟體及應用的開發與分析學類 資訊工程學系	
學歷	甄選狀態	審查通過(該學生已具備甄選資格)			
	是否已選填 用人單位	: (第 次甄選)			
報名學程					
個人(研究)專長	Lay				
語文能力/取得 證照資格					
甄選狀態	審查通過(該學生已具備甄選資格)				
是否已選填 用人單位	尚未選填任何用人單位				

• 提供寄發面試邀請通知功能

• 顯示學生報名狀態  
• 若選擇貴單位為志願單位時將顯示選填資訊



# 操作畫面-第1次甄選預備錄用勾選(1/5)

❖ 點選『學生甄選預備錄用』。



※本功能亦開放甄選之部門帳號查詢預錄用役男人數及名單。

※操作本功能前，請務必先完成「具體公告事項登錄」之「研發替代役細部職缺資料登錄」維護，完成所有項目後，請務必再次按下「確認送出」按鍵。

※第2、3次甄選作業之預備錄用勾選登錄資格，限前次甄選作業尚未足額錄取之用人單位。第2、3次甄選作業之學生甄選預備錄用勾選及預備錄用名冊函報作業程序與第1次甄選作業相同。



# 操作畫面-第1次甄選預備錄用勾選(2/5)

- ❖ 進入本功能後會出現與役男面談務必告知事項頁面，請詳細閱讀並一一確認畫面中的各項說明並點選『是，同意遵守相關規定』後，再點選『同意遵守上述規定，下一步』進入後續役男錄用勾選作業。

**學生甄選錄用 - 面談應注意事項須知**

進行預備錄用甄選前，請確認閱讀以下所列各項役男與用人單位面談注意事項，才可以開始進行預備錄用甄選作業：

用人單位的學生甄選面試時，務必詳實告知公司／單位相關資訊，供學生瞭解：

是否已經瞭解 -

- 該公司/單位的工作環境、工作時間、薪酬待遇、發展前景、福利、...
- 該公司/單位的工作地點、交通、住宿、...
- 該公司/單位的工作內容、工作強度、...
- 試用、實習、培訓、...
- 該公司/單位的職涯發展、晉升機會、...
- 該公司/單位的社會責任、公益活動、...
- 該公司/單位的員工福利、保險、...
- 該公司/單位的員工發展、培訓、...
- 該公司/單位的員工健康、安全、...
- 該公司/單位的員工生活、...
- 該公司/單位的員工溝通、...

**提醒：**請以誠實的心態面對面試，並告知面試者、面試官、面試官的工作環境、福利、...

是否已經確實閱讀上述注意事項。

是，已閱讀確認。  
 否。

[ 返回前一步 ] [ 下一步 ]

# 操作畫面-第1次甄選預備錄用勾選(3/5)

❖ 檢查用人單位的預備錄用狀況和職缺設定結果。

學生甄選預備錄用 – 第一次預備錄用勾選登錄作業

(※請先使用下方查詢條件後，進入下一頁面進行登錄勾選，完成第一次預備勾選錄用作業)

服役役別	<input type="text"/>
報名序號(完整比對)	<input type="text"/>
姓名(姓氏比對)	<input type="text"/>
分證字號(部分比對)	<input type="text"/>
狀態	<input checked="" type="radio"/> 尚未預備錄用 <input type="radio"/> 已預備錄用

**【研發替代役】**

第一次已獲核配員額總數：國內3人，國外3人

國內補登錄用人數：0人

海外補登錄用人數：0人

已預備錄用人數：國內役男2人(含放棄0人)，國外役男0人(含放棄0人)

服役役別	部門	役男職務專長需求	工作性質/內容	職缺名稱	預計錄用人數		已預備錄用人數	
					國內役男	國外役男	國內役男	國外役男
研發替代役		材料工程學類 化學工程學類			1	0		
研發替代役		材料工程學類 化學工程學類			1	0	1	
研發替代役		化學工程學類 材料工程學類			0	0		

預備錄用狀況

顯示研發替代役  
預計錄用人數和已預  
備錄用人數



# 操作畫面-第1次甄選預備錄用勾選(4/5)

- ❖ 設定預備錄用役男時，必須登錄『預派部門』、『工作性質/內容』。

學生甄選預備錄用 – 第一次甄選預備錄用勾選登錄作業 – 研發替代役

報名序號	服役類別	報名學程	役男身分姓名	身分證字號	是否預備錄用	預派部門	工作性質/內容	職缺名稱	專長需求	甄選通知書號碼	備註
7226	研發替代役	碩士	[ ]	[ ]	<input checked="" type="radio"/> 是 <input type="radio"/> 否	檢測及驗證部	[ ]	[ ]	[ ]	006736 <a href="#">甄選通知書</a>	
7317	研發替代役	碩士	[ ]	[ ]	<input checked="" type="radio"/> 是 <input type="radio"/> 否	產品部	[ ]	[ ]	[ ]	006749 <a href="#">甄選通知書</a>	

儲存 回查詢頁面  
目前顯示第1頁，共有1頁資料 到第1頁

是否預備錄用

必須設定預派部門和工作性質/內容

取得役男之甄選通知書

第一次已獲通知書總數：國內3人，國外3人  
國內補登錄用人數：0人  
海外補登錄用人數：0人  
已預備錄用人數：國內役男2人(含放棄0人)，國外役男0人(含放棄0人)

# 操作畫面-第1次甄選預備錄用勾選(5/5)

- ❖ 若勾選預錄用役男之報名學程學類與職缺專長需求學類不符，系統會跳出**不符合專長明細**提醒確認視窗訊息，請貴單位務必自行確認該役男之專長是否真正符合該職缺需求。若確認後，仍要預錄用請輸入『登入資訊系統密碼』，才可送出完成勾選預錄用作業。

確認視窗

### 役男專長不符合明細

報名序號	服役役別	報名學程	役男身分姓名	身分證字號	預派部門	役男職務專長需求	工作性質/內容	職缺名稱	甄選通知書號碼	備註
	研發替代役	碩士			研發部	機械工程師	1. 設備管理/創新研發 2. 設備維修/品質管理 3. 設備改良/設備管理 (新學制科別調整)	研發工程師	C	

登入資訊系統密碼：

※提醒您~ 貴單位上述列表預錄用之役男報名學程與分派職缺之役男職務專長需求學類不符，故請 貴單位確認是否仍要錄用??  
請 貴單位務必事先與役男雙方達成職缺工作內容與第三階段薪資確認瞭解，避免雙方於工作內容及薪資認知差異。  
爾後 雙方不得依不適任、適應不良、志趣不合、家庭因素或所學專長不符等事由，而申請轉調至其他用人單位服務或申請改服一般替代役。

送出 取消





# 操作畫面-預備錄用名冊函報(1/3)

❖ 點選『預備錄用名冊函報』。



## ❖ 預備錄用名冊函報

- 需於 114/03/07 前完成函報第1次甄選作業之預備錄用役男名冊。
- 需於 114/05/02 前完成函報第2次甄選作業之預備錄用役男名冊。
- 需於 114/06/27 前完成函報第3次甄選作業之預備錄用役男名冊。



# 操作畫面-預備錄用名冊函報(2/3)

❖ 點選『預備錄用函報』進行當次甄選錄用名冊函報。

預備錄用役男名冊函報

年度	1
次別	第一次甄選預備錄用函報

顯示目前甄選預備錄用函報次別

修改預派職缺-研發替代役

預備錄用名冊函報

設定函文內容 (請看下頁)

已函送資料

函報狀態	函文	預備錄用役男名冊	甄選通知書
已函送	檢視	檢視	檢視

函報前，可再修改預派職缺

顯示歷史函報資訊

※系統開放列印年度預備錄用名冊時間：  
(1)  
(2)  
(3)



# 操作畫面-預備錄用名冊函報(3/3)

**預備錄用役男名冊函報**

**第一次甄選預備**

函文內容

\*發文字號

\*速別  普

\*函文自稱

\*負責人職稱

\*負責人姓名

資訊系統密碼

工商憑證PIN CODE

新加坡國防工業有限公司 函

地址：...  
 承辦人：...  
 電話：...  
 傳真：...  
 電子郵件：...

受文者：...  
 發文日期：...  
 發文字號：...  
 速別：普通件  
 密等及解密條件或拆密類別：普通  
 附件：1. 預備錄用名冊乙份，2. 預備錄用役男甄選通知書乙份

主旨：有關本公司...年度第一次甄選作業之預備錄用冊暨替代役收考...，懇請審查，請 查照。

說明：  
 一、依據...替代役投考報名及月入單位甄選作業實施計畫「第...條...」之規定辦理。  
 二、本公司業已於...日完成第...次甄選作業之預備錄用...及...，除將預備錄用...及...暨預備錄用役男甄選通知書其...份如附件。

正本：...  
 副本：...  
 新加坡國防工業有限公司  
 ...

民間產業須使用工商憑證

線上送出預備錄用名冊函報

預覽預備錄用函報函文

工商憑證PIN CODE

送出預備錄用名冊函報

預備錄用名冊

甄選通知書

預覽預備錄用名冊函報截止日期為：...  
 經確認送出後將無法再進行役男預備錄用以及修改預派研發部門及工作性質內容...  
 ...甄選作業才可再次進行役男預備錄用作業。  
 ...資訊系統密碼，確認送出第一次甄選預備錄用函報。

# 操作畫面-錄取結果查詢

❖ 點選【錄用核定作業】-【錄取結果查詢】功能。

Technology Service

首頁 員額作業 甄選作業 受訓管理 绩效管理 役男管理 管考獎懲 基金管理 專案辦公室服務項目 系統管理 登出

【服務契約、服勤管理規定】服務契約、服勤管理規定文件維護

【徵才管道資訊登錄】

【具體公告事項登錄指引】

【學生履歷查詢】

【學生甄選預備錄用】

【預備錄用名冊函報】

【錄用核定作業】

預備錄用勾選登錄作業 - 研發替代役

研發部門	工作性質/內容	職缺名稱	專長需求	甄選通知書號碼	備註
------	---------	------	------	---------	----

錄取結果查詢

第一頁 上一頁 下一頁

### 錄取結果查詢

甄選年度  選擇

年度	<input type="text"/>
甄選次別	<input type="radio"/> 全部 <input type="radio"/> 第一次甄選作業 <input type="radio"/> 第二次甄選作業 <input type="radio"/> 第三次甄選作業 <input type="radio"/> 第四次甄選作業 <input type="radio"/> 第五次甄選作業
錄取役別	<input type="text"/>
錄取核定公告入營梯次	<input checked="" type="radio"/> 全部 <input type="radio"/> 第35梯 <input type="radio"/> 第36梯 <input type="radio"/> 第37梯 <input type="radio"/> 第38梯 <input type="radio"/> 第39梯 <input type="radio"/> 第40梯 <input type="radio"/> 第41梯 <input type="radio"/> 第42梯 <input type="radio"/> 第43梯
實際入營梯次	<input checked="" type="radio"/> 全部 <input type="radio"/> 第35梯 <input type="radio"/> 第36梯 <input type="radio"/> 第37梯 <input type="radio"/> 第38梯 <input type="radio"/> 第39梯 <input type="radio"/> 第40梯 <input type="radio"/> 第41梯 <input type="radio"/> 第42梯 <input type="radio"/> 第43梯
研發部門	<input type="text"/>
核定狀態	<input type="radio"/> 錄取 <input type="radio"/> 不錄取(專長比對不符) <input checked="" type="radio"/> 全部(含放棄)

查詢

※本功能亦開放甄選之部門帳號查詢核定錄取役男名單。



# 操作畫面-役男受訓狀態查詢

- 查詢核定錄取研發替代役役男之受訓梯次資訊及狀態。

役男受訓狀態查詢 - 查詢條件設定

年度	<input type="text"/>
入營梯次	所有梯次
身分證字號	<input type="text"/>
姓名	<input type="text"/>
戶籍縣市	<input type="checkbox"/> 臺中市 <input type="checkbox"/> 臺北市 <input type="checkbox"/> 新北市 <input type="checkbox"/> 臺東縣 <input type="checkbox"/> 臺南市 <input type="checkbox"/> 宜蘭縣 <input type="checkbox"/> 花蓮縣 <input type="checkbox"/> 金門縣 <input type="checkbox"/> 澎湖縣 <input type="checkbox"/> 屏東縣 <input type="checkbox"/> 苗栗縣 <input type="checkbox"/> 桃園縣 <input type="checkbox"/> 新竹市 <input type="checkbox"/> 嘉義市 <input type="checkbox"/> 嘉義縣 <input type="checkbox"/> 彰化縣 <input type="checkbox"/> 南投縣
畢業學校	<input type="text"/>
錄用學程	所有錄用學程
受訓狀態	<input type="checkbox"/> 尚未受訓 <input type="checkbox"/> 受訓中 <input type="checkbox"/> 結訓 <input type="checkbox"/> 結訓後返台 <input type="checkbox"/> 結訓後未返台 <input type="checkbox"/> 受訓前註冊 <input type="checkbox"/> 受訓中管理期間 <input type="checkbox"/> 離退 <input type="checkbox"/> 退訓
軍分組別	<input checked="" type="radio"/> 全體 <input type="radio"/> 陸軍區隊人單位類別 <input type="radio"/> 已回國人單位類別

輸入查詢條件



役男受訓狀態查詢 - 查詢結果

年度	入營梯次	身分證字號	姓名	畢業學校	錄用學程	錄用單位	研發部門	狀態	註銷/退訓原因	戶籍地址
	第34梯				碩士			尚未受訓		
	第34梯				碩士			尚未受訓		

- 役男報名作業
- 用人單位甄選作業
- 其他注意事項



# 其他注意事項

- 為確保役男更多媒合洽談機會，役男報名時請記得於報名資料表內『開放資料』項目勾選為『同意開放』。  
→表示同意個人基本資料供所有甄選之用人單位查詢。
- 報名表之碩士修業狀態提供「逕升博士班」選項。  
→如：役男就讀碩士班1年即升博士班，報名學程必須選擇「博士」學程(碩士論文題目欄位填寫同博士論文題目)。  
報名文件時，請務必另檢附「逕升博士班學歷證明」文件，以供查驗。
- 役男於選填志願用人單位期間，以1個志願用人單位為限，經登錄後不得變更；若未於該次甄選階段選填志願用人單位，則未參與該次甄選作業。
- 個人資料保護法已公告施行，用人單位及其業務承辦人，藉由本制度所查詢或取得的個人資料，亦應遵守相關規定並善盡保護之責任。



